SINGAPORE, S. S. THE UNION TIMES MONDAY, 10th JULY, 1939

總滙新報

新嘉坡絲絲街一五七號 電話六二六九 信箱六四叮號

中華民國廿八年七月十一日星期一第九千九百二十號

早版

總經理兼督印嚴瑞棠 住宅電話四五六零
總編輯王仲廣

THE UNION TIMES
NO. 157 CECIL STREET, SINGAPORE
Printed and Published By
Mr. YIM SWEE TONG GENERAL MANAGER
Chief Editor Mr. C. K. WANG
OFFICE TEL. NO. 6269
Manager Residence Tel. No. 4560
CABLE ADDRESS "UNION TIMES" SINGAPORE

本外埠報費價目表

本報啟事

遺精甚於猛虎吃人!

羅馬遺精片

立止遺精夢洩 限三小時奏效

凡患遺精夢洩，君之生命，遲早必歸死亡，其患甚於猛虎吃人！蓋十滴之血，僅能化成精液一滴，世人爲續嗣問題，而行夫婦之事，尚不可恣情損耗，若每夜遺洩，一月數漏，勢必精涸血竭，血盡身亡，可不懼乎。

「羅馬遺精片」乃夢洩，遺精，失眠特效良藥，功能生精補腎，鞏固真元，專治有夢遺精，無夢滑精，尿後遺精，見色流精等症，不論其症之輕重，或新起久患，服之無不立止，永斷根源，藥經政府化驗給證，安全可靠，與普通遺精藥絕不相同。

▲每盒一元 ▲藥店均售

清毒殺菌力強
效速任何頑惡
血毒皆可解決

「貓標血毒片」已經各國醫學專家鑑定其有偉大殺菌力，能滅血中微菌，撲滅花柳白毒，無論何種微生物，與梅毒螺旋菌，一遇此藥，即不能生長發育，且在血液中，仍保持其偉大殺菌之功力，深入血毒之巢穴，而收滅菌消毒之大功，不論初期二期血瘋，毒瘡，或癩瘋之惡症，痳瘋，紅斑，面熱耳紅，皮肉浮腫，蟲行蟻咬，毛髮易脫，心驚肉跳，肌肉麻痺，血癬紅雲，疳疔，魚口，骨節酸痛，濃瘡潰爛，皮膚發癢，則輪毒未清，無不可以醫治，斷根，其功治作用於下。

(一)依動物注射試驗，「貓標血毒殺菌片」之殺菌力，則五分鐘後，微菌完全殺滅，無一倖免，(二)以孔與「貓標血毒殺菌片」施於人體時，則能直透血液，殺滅微菌，致其居留巢穴，微菌遂失其險要之根據地，(三)內服「貓標血毒殺菌片」一星期左右，即見毒性緩和，血液逐漸清潔，連續服用，則見一切血毒血癬紅雲瘋毒梅毒，無形消失，而達脫離苦海之大功。

貓標血毒殺菌片

▶每盒六圓 三盒十七圓半◀

星洲聯邦藥行經理

腎虧目鳴
精神恍惚
易悞要事
須速治療

腎操人體強弱之樞紐，腎強則腎水充足，腎弱則腎水不足，虛火上浮，百病叢生，機能失其調節作用，不能排除體內廢物中之毒素，阻礙血液循環，使各部失其充分營養，日漸缺乏之衰老現象，如神經衰弱，腰酸背痛，陽痿，衰頹，遺精夢洩，眼花耳鳴，精神恍惚，心悸失眠，食慾不振等症，殊難根治，而至，故却病必先補腎，腎強則百病自動解除——「羅馬補腎丸」，係仙非洲狗腎精素，及其他名貴補品，精煉製成，藥性和平，功能滋陰補腎，生精益髓，因本培元，凡神經衰弱，先天不足，機能衰頹，腎虧精冷，腰酸背痛，眼花耳鳴，精神恍惚，遺精夢洩，心悸失眠，……以及一切因腎虧而發生諸症，擔保一服見功，各經世界名醫學者證明，擊節補益生精特效良藥，一次，不論老少，多服一合，無異多注一次賴素，產生大量新精，足供多次之需，雖在三妻四妾之間，亦能應付裕如，藥量準確，決非有名無實之劣品，所可比擬。

每盒一元 藥房均售

補腎強壯確具特效能於廿四小時內恢復康健 星洲聯邦大藥行經理

請服

羅馬補腎丸

愛情妙藥

小情人

爲世界著名性病專科學院院長所處方，純用動物之腺質，植物菁英所製成，月性機能衰頹，或發育不全者，一經採用，奧妙立見，如龍似虎，勇不可當，管教你郎情似蜜意如蜜，顛倒鴛鴦，樂不思蜀！

每盒一元 藥店均售

月滿、花嬌、攜手入香巢，記得「小情人」妙藥，保不負……春宵！

春宵一刻值千金！

最新製劑淋濁特效良藥
功效勝過美司料白濁丸
殺菌力強：強過用透熱電療
清濁力優：優過用注射針藥

最新特製「美司料白濁丸」Mas Kee Gonorrhoea Pills 成分純正，功能殺菌，消毒，鎮痛，消炎，利尿，善治新老白濁，五淋白濁，而殺菌力加強五倍，藥力能直透乳腺，跟蹤剿滅頑菌菁窟之淋菌，無一倖免，配製完善不含毒質，遠勝其他普通白濁藥，治新患白濁，二三瓶即愈，一年後老白濁，連服四五瓶斷根不發，安全可靠，不傷身損腎。

每盒一元五角

美司料白濁丸

社論

閩浙海疆之戰事

敵軍最近攻略汕頭之後，驟復騷動侵犯閩浙海疆之戰事，佔浙江之定海，在閩口之川石島與甌江口之坎門登陸，企圖進犯福州與溫州，敵人此種軍事行動，其目的與進攻汕頭完全相同，即政治經濟之意義，大于軍事意義也。

按我國海岸綫長，而海軍薄弱，不足以資捍衛，故中日戰爭發生以後，居于國防又第一綫之各省，特別各重要口岸，均隨時有被敵海陸空聯合進攻之虞，而我徒恃陸軍防守不易，故我之基本戰略，乃選定向陸之山地，爲殲敵之場所，對于海岸綫，並不重視焉。以閩浙兩省海疆而論，其在軍事上更居比較不重要之地位，敵苟犯之，亦不過徒然消耗兵力，擴大戰區，而不足影響整個戰局，實爲不智之舉。故中日戰爭，已逾二載，敵人對於閩浙海疆始終未大舉進犯者，職是故也。以福州溫州兩地而論，福州雖然爲閩省之省垣，然省府則早已內移，溫州在政治軍事上之地位，更不及福州，祇其地位爲江浙及皖南出海之孔道，過去且可經浙贛粵漢湘桂各路以達西南各省，然自南昌失守浙贛路中斷之後，溫州在交通上之地位，已遠不如前，使此兩地縱具有軍事之價值，則敵人之進犯，必不待今日，其地既無軍事價值，則戰事之發生，已不致影響于大局，此因顯而易見者也，敵人對我作戰，已經兩年，佔領廣州武漢，亦已八月餘矣，而西南不能攻湘桂，而北不能攻陝甘，鄂北暫南，且迭遭慘敗，在主要戰場上，我軍愈戰愈强，敵人以無力進攻，惟有避難就易，特向濱指海軍之力量，擴大騷擾我閩粵浙之海疆，佔據若干得失無足輕重之口岸，藉以誇耀戰績，掩飾其侵華師老無功之窘狀，外則刺激士氣，內而挽回民心，此敵人進犯我粵閩浙海疆之政治目的也。其次，敵人企圖盡佔我沿海之口岸，消滅其對外之商務，一方面澈底排除列強在華之利益，一面杜絕我進出口之貿易，而敵人本身則可加強控制佔領區之經濟，壟斷佔領區之商業，以求達到「以戰養戰」之目的，此敵人進犯粵閩浙海疆之經濟目的也。然由前言之，敵人以極大之代價，攻取一二在軍事上無足輕重之口岸，雖然快意於一時，實則所得不足以償其所失，由後言之，敵人欲澈底排除列強在華之利益，結果徒然召致列強更大之反感與壓力，而封鎖海口之結果，既不足阻止我國軍火之輸入，（因我國主要國際交通路線早已移至西南與西北），反而可以減少我國對外貿易之入超，而敵人佔領一二口岸，無內地爲背景，亦斷不足以謀佔領區商業之繁榮，毋寧反因此而日絕日貨內銷之路，敵人之經濟目的亦不易達也。

更就福州溫州兩地形勢而論，福州外有長門馬尾之險，敵軍非有極大之犧牲，不易衝破我方之封鎖綫，且福州南北西三面均屬山嶺地帶，敵軍若果深入內地，海軍失其掩護之力，即無異自投陷阱，至於溫州，甌江口雖不及閩江口有天然之險阻，然其地在括蒼雁蕩山險嶺環抱之下，敵亦不易深入也。

專電（一）

晉南近日展開血戰
我軍克復馮家河南劉家
進犯石門敵軍 亦被我軍堵截無法前進

（本報香港專電）潼關訊．晉南方面．自七月六日起．我敵即復展開大戰．由翼城至絳縣一帶．寇軍萬餘人．以飛機掩護．分三路向東南進犯。經一度大血戰之結果。我英勇戰士。克復馮家。河南及劉家。敵勢遂告崩潰．其他進犯石門之敵軍．亦已被我軍阻截．不能前進云

粵順德縣 敵情益窘急

（本報香港專電）肇慶訊，廣東順德縣漢奸多人被敵人槍決之後，其地大小漢奸，紛紛逃走，敵人之地位，因蔓延之怠工活動而益窘急，通至大良各公路綫，已被破壞，

晉省敵軍 擴大反英運動

（本報香港專電）潼關訊，山西敵人，擴大反英運動，洪洞趙城之教堂多座，被敵人縱火焚毀，教徒多人被殺，所有英籍教士，逃避一空，

江蘇南橋鎮 大隊僞警反正
圍攻敵人 奪取軍火

（本報香港專電）滬訊．江蘇南橋鎮僞警二百餘人 日昨反正．圍攻敵人．奪獲大批軍需．及軍火．並破壞各僞機關．最後從容引退．投入

晉東方面
我軍作戰大勝
僅吊山溝一地失守 但敵以鉅大代價得之

（本報香港專電）潼關訊．晉南和縣敵軍二千餘人．向南竄擾．經被我軍截擊 其餘吾軍．同時迂迴進兵．進攻敵人後方．西下因是展開混戰．近日我軍獲得掃蕩式的勝．僅吊山溝一地失守而已，但敵取得此地，已付出鉅大之代價矣．

南北僞政府將開會 商設新僞府

（本報香港專電）天津訊．天津敵海軍代言人稱北平南京二僞政府．不日將在青島舉行聯席會議．討論設立僞新中央政府問題．外交界人士相信僞新中央政府將以汪逆精衞爲首腦．汪逆最近曾赴南京活動云．

敵登玉環島 被我軍擊退

（本報香港專電）金華訊．本月七日．玉環島敵人乘汽艇十餘艘．以飛機掩護．在老城頭派軍數百人登陸．卒被我軍擊退．敵退走前．擄去民船廿餘隻云．

敵將向各地 散佈毒菌

（本報香港專電）據我國所得情報．近有大宗毒菌由日本運抵上海 敵人將用以對付我國遊擊隊．敵軍飛行員 將向我遊擊隊所在之處．散布毒菌

我國遊擊隊．

蔣委座發表 告戰區民衆書
救亡使命艱巨 今後愈應努力

（重慶八日中央社電）蔣委員長於抗戰二週年紀念日及第三年之開始，由無線電發表告全國戰區民衆書，指示奮鬥反抗各所謂佔領區敵人勢力之政策，俾民衆有所遵守，蔣委員長表示對各戰區民衆之痛苦，深爲關心，並未嘗一刻忘懷其自身所負拯救民衆之使命，但渠又謂「你們亦應自助自救，尤須奮起與全國武裝軍隊及民衆共負反抗侵略鬥爭的使命」，

大言不慚 納粹党領袖
竟謂波人必須從但澤消失
且云走廊爲凡爾賽之犧牲者

（但澤九日路透電）納粹黨領導福斯泰氏，向一大批羣衆演說宣稱，波人必須從但澤消失，福斯泰氏惡意提及「好鄰居」之波蘭時，會使羣衆發生譁然之嘲笑，據福斯泰氏宣稱，但澤人民歸返德國之意志比前更強，彼提及走廊爲凡爾賽欺騙者之犧牲者，在羣衆之譁笑中，彼結束其演詞保證但澤將於歡日將光歸返德國，但其表示較兩週前已非若何緊急之事件矣，路透駐記者目睹突擊隊上前查問彼時，曾發生稍徵之事件，當突擊隊將英報代表記者時稱「英報須停止刊載虛僞消息，此次應報告眞消息，無一係君等之厭惡物也」，

土外交部長宣稱
土決與各國保持原有關係
不更改最低之和平原則 與蘇聯保持最初之一切熱忱

（安卡拉九日路透電），外交部長沙拉約魯氏，宣稱土耳其依附前綫之和平，不更改土耳其最低之和平原則，土耳其決定與各國一包括德意一保持原來之關係，沙拉約魯氏提及英土，法土宣言時稱，由政治事件所創造之利益聯合觀點，已由三國之緊張而堅固，彼鄭重申明土耳其與蘇聯之友誼，保持最初一切之熱烈，最近蘇外次長波登金乘此間，增加土蘇公值，又稱巴爾幹小協商，將繼續以前同等力量維護和平，氏最後結束稱，土耳其在其英勇之軍隊中，有最後之自信，經一致之通過政府之政策後，議會展期秋季重開云．

英法駐蘇大使 昨再謁莫洛托夫
英法蘇談判 不久再將舉行

（莫斯科九日路透電）英法駐蘇大使今晚偕同史特朗氏與蘇軍外長莫洛托夫會談兩小時，蘇副外長波登金氏亦在塲參加，談判仍將繼續，預料不久即將再舉行會議云，

昨晚英格蘭南部 試驗燈火管理制
範圍之大 英國前未有

（倫敦八日路透電）英格蘭南部，本晚由十一時至黎晨四時，舉行燈火管制，面積達一萬六千平方里，此爲英國試驗空防以來之最大範圍，有數百之地方當局，將輪防空之組織，南部郡將舉行廿四小時之防空演習，首特與塞克斯，則舉行完全戰時狀態之防空演習，格蘭羅斯德郡，尉爾特郡，索美塞德郡及多塞特郡，則兩處合作，另有十郡受政府之請，設法刺激，夜戰時狀態，至倫敦市，未加入本晚之燈火管制，因八月八日至九日之晚間，將舉行較大規模之燈火管制，

菲島開始抵制倭貨
馬剌市內 發現反倭標語

▲馬尼剌，菲律賓民生集體安全運動大會，通過抵制日貨之決議案後，昨晚市內之牆壁上已發現反日標語，並指明一律拉摩斯者，爲日人之間諜，今日日代理總領事木井，特因此表示遺憾，認爲此事對於日菲邦交，將發生不良之影響云，

優待痲瘋患者

陳清輝肖像

人類如染有痲瘋惡疾誠爲不幸事但如果患者係一貧苦者更爲大不幸事本堂主人精醫痲瘋藥大王陳清輝所發明治痲聖藥應驗如神問世以來極得同僑之稱許陳先生心懷濟世憐貧寒之痲瘋患者凡具有僑團正式介紹函者前來求治藥費可優待半價藉示同情患斯惡疾幸期注意焉

凡由社團介紹前來診治藥費半價

陳清輝先生醫務處：在大坡吉寧街門牌八十號回春堂中西大藥行并附設痲瘋專科醫所俾利便患者
No. 80 Cross Street, SINGAPORE.

新加坡回春堂中西大藥行啓

崇正草堂
漢醫黎樂三
包醫兇險急症 完全愈後收銀
多少隨人自便 貧苦分文不受
▲上午九點至十二點長泰街廿二號永泰公司內
▲下午兩點後在中峇魯永漢律八十二號住宅

武則天補調賢經丸

新婚夫婦要服
老夫老妻要服
服後精神加倍
百病不浸能享
天倫樂事誠補
藥中之王上王

本坡要聞（一）

瓊僑總會執監聯議閉幕
總會救濟部組織大擴
由英荷法暹十一區派員組織辦理一切
同鄉調查災情難民墾殖各項俱有議定
總會辦事處決在星嘉坡設立

香港旅外瓊崖聯合總會第一次執監聯席會議，於昨日上午九時起繼續在此間南洋英屬瓊聯會辦事處舉行討論決議，擴大組織總會救濟部，由香港及英荷法暹十一區派員組織「救濟委員會」辦理一切救濟事宜，及在本坡設立總會辦事處諸要案，至下午一時始告閉會，茲將會議情形分誌於次，

出席委員

張星垣，王先楠，符和謙，王家紀，符致逢，林鼎英，楊光華，郭巨川，黃守儒，何敦錦，莊松，符大炳，林春農，雲紹伊，林熙富，邢曜瑞，符森美，鄭心融（林賢民代），邢詒南，岑會輔，何敦璐，周文治（周載伯代），韓劍卓，列席者符文章，本坡救瓊會東陵分會代表林鴻道，新諾丁宜分會代表張鶴等，由許登文君紀錄，符致逢君主持開會後，續由周載白君代表黃堅報告救濟部

工作概況

大略分為三段，第一段由瓊崖淪陷第二日起，當港同鄉即召集僑民大會討論如何救濟瓊崖難民問題，參加者踴躍，本會常務委員何敦錦，王兆松亦出席，當時對於救濟意見紛紛，有者主張由瓊崖華僑聯合總會救濟部辦理，有者主張另組織救濟瓊崖難民會，理由係救濟瓊崖難民為全瓊崖人士之責任，總僑聯在救濟工作，有較大力量，如能盡其責任及良心救濟，亦莫不可，於是即議決組織救濟瓊崖難民會，並富捐輸踴躍數百餘元，收者二百餘元，推舉職員，成立秘書處，及決致聘海內外瓊僑名望者為委員，以期集中意見，而辦理救濟，惟會成立不久，我在港政府人員，對於該會成立是否與廣東省救濟會衝突，來函致救濟會詢問，此事各人未甚明白，乃召集一次旅港瓊僑公民大會一致議決取銷，并決交總會救濟部辦理，第二段，自救濟部接辦救濟瓊崖難民之後，救濟部主任王兆松因事，急南旋，當時即與何敦錦委員議陳策司令及周文治，黃堅委員，委託陳司令與周文治及黃堅諸委員辦理一切救濟，同時成立辦事處于昌利洋行，關於辦理救濟事宜，由周文治，黃堅等商決辦理，迨至古歷正月十日由瓊逃出廣州灣之難民約二千餘人，陳司令據報告後，即派本人（周君）赴廣州灣調查真相，陳司令又以雷州半島有荒地甚多，可否請個供難民耕種而維持生產，即加派三人前往調查，彼到廣州灣之後，分別調查，認為逃出廣州灣之同鄉，均如富有者不須救濟，惟廣州灣因人數為擠，旅店棧租增高，為逃出同鄉者費及便利起見，即主張在廣州灣設立招待所由廣州灣同鄉會辦理，而該會亦樂於辦理，同時主張內地救濟，蓋內地難民飢餓之慘，及遭敵機之慘炸，尤居殺，至為悽慘，其辦法二條，（一）組織返國服務團返瓊服務，（二）募集藥品，救濟傷難，此事陳司令經召集香港瓊僑領袖商討擬定具體辦法，惟未見實行，至於此次赴派廣州灣四人之途費，係支二百餘元，又陳司令，代領政府撥下之救濟款七萬五千餘元，因總會救濟辦法不俱體決定故未撥出，後陳司令致電李漢謀民詢問傳瓊諾變與道南粵瓊辦理救濟，此時救濟瓊崖難民進行即無形中停滯，迨王讀仁，王堅由瓊經廣州灣抵港，再忠定救濟辦法，并請陳司令指導，由救濟部幹事黃堅主持，并派王堅白赴廣州灣設辦事處，租屋於西港設難民所柳州蓋難民屋，租屋全年二千餘連蓋屋共用支國幣四千餘元，此外并設難童學院於西營收養難童，第三段關於難民船票事，總會經與各船公司接洽，使留港僑載難民出洋，當由太古公司首肯，每月發五十名男女客位，此時救濟主任王兆松郭新王讀仁君返港，接理辦理救濟事宜，（下略）

議決各案

報告畢，即進行討論，議決各案如下，

一，關於總會秘書處辦理難民船票不妥事，議決由主席團王家紀，林照英，符致逢三君全權負責辦理，以後凡關於難民船票辦理不當事情，暨由三君負責，

二，關於本會應否在馬來亞設立辦事處案，議決設在新嘉坡瓊州會館內，每月經常費不得超過叻幣七十元，至於在港辦事處經常費每月以港幣五十元為限，

三，擴大本會救濟部為救濟委員會，以促進救濟工作效率案，議決依照第一屆代表大會劃定香港，安南，暹羅，馬來亞等十一區，每區派代表二人，組織救濟委員會，辦理一切救濟事宜，

（四）本會派員回鄉實地調查災情，以便擬具救濟計劃實施救濟工作案，通過，

（五）有計劃有系統的組織各屬同鄉會回鄉墾殖案，通過，

（六）在瓊崖歸難民墾植案，通過，

（七）捐款購買藥品，救治故鄉傷難兵民案，通過，

（八）在廣州灣設立瓊僑救鄉總會辦事處或特種機關案，通過，

（九）本會在海外設立難民收容所以資消極救濟，但所收容之難民，限於年齡在十五歲以上，五十歲以上者，而施[illegible]，亦應以施粥法代替發款法案，通過，

（十）改善廣州灣難民收容所並于該地選擇適當地方設立難民區從事生產案，通過，

（十一）以上由第四至第十條，議決俱交由救濟委員會辦理，

（十二）各屬捐救濟會款應如何分配案，議決以八十巴仙救濟內地難民，廿巴仙救濟難民在外同鄉，

（十三）經濟部主任郭巨川，救濟部主任王兆松，救濟部總幹事黃堅，執行委員兼會計科主任邢詒軒，四君來函辭職事，議決俱由本會去函挽留，

至此，時屆一時半，遂隆重莊肅之大會，乃告圓滿結束云，

常委會議
一決案多項一

又該會第四次常務委員會議，亦於昨日下午四時在本坡聯商俱樂部舉行，到有張星垣，林鼎英，何敦錦，王讀仁（莊松代表），周文治（周載伯代表），符致逢，王堅白（林春農代表），主席林鼎英，記錄許登文，會議結果，議決要案多宗如下，

一，關于徵求辦法，決定會員證及登記表志願書請各埠瓊州會館及法定團體徵求登記入會，並函請出席執監委聯席會議之委員協助辦理，至於每團體會員每名港幣二元，

二，總會救濟委員會委員，依照執監委員聯席會議案決定即日通函各區（香港英荷法暹各屬十一區）各選出代表兩人組織之，救濟委員會集會地點在星嘉坡，

三，推舉符致逢為馬來亞辦事處主任，

四，香港總會秘書處暫遷移星洲辦事，

五，總會馬來亞辦事處備案事，由符致逢負責，

又該會名譽總理陳[illegible]國及執監委員韓劍卓，王先楠，符致逢四君，於昨晚七時在南天酒樓歡宴此次出席各屬執監委員暨列席代表，酒過三巡後，賓主雙先後起而發言者計有韓，王家紀，張星垣，郭巨川，符大炳，符森美，林鴻[illegible]，符致逢諸君，諸多勗勉各同僑破除成見，精誠團結，盡量出錢出力，共赴鄉與共報國仇，尤以郭巨川之言詞，哀心而痛切，歷徵博引歷史上愛國者之光榮，激勵富有者毀家紓難，貧窮者致力赴難，挽救民族危亡，創造國家之富強，始不負神聖天職之一席話，更令人感奮，直至九時，賓主始盡歡而散云云，

中央賑委會撥二萬元
救濟潮汕難民
◎英商輪自由航汕◎

此次潮汕不幸，為敵所陷，海外各地僑請當局設法救濟外，並積極進行籌募義款，茲據可靠消息稱，中央賑濟委員會許委員長世英，有鑒於潮汕災黎衆多，待賑孔殷，特於上月杪撥出國幣二萬元，作為急救之用，

又，據本坡航業界消息，汕頭寇軍，前曾宣佈封鎖汕頭航線，惟英國當局，態度強硬，置之不理，結果，日方已允承認英商輪通航汕頭之自由權，由六月廿四日起，英輪仍得以自由航行汕頭及香港，每星期一次，運載郵件，糧食，搭客，惟貨物則暫時停止卸載云，

星洲雜貨行組織
籌欵建行委員會
推出百零九名委員進行辦理
規定行號至少廿元行友五元

本坡禺吧珍珠街星洲雜貨行，於昨晚九時，在該行議事廳，舉行同人大會，討論關於募捐建置新行址問題，到會者有謝叔文，劉立帥，及行號廣發解，廣同益等代表三十餘人，衆推謝叔文為臨時主席，行禮如儀後，由主席宣佈開會理由，略謂，本行現址，原為岡州會館產業之一，因該業為短期地契，尚有十八個月則告滿期，本行為永遠計，宜目下集資建置始為計得之，衆對此意見，皆表同意，議決組織「星洲雜貨行籌款建行委員會」，推定一百零九名為委員，負責辦理，推舉行號名譽會長廣鮮發，行友名譽會長為黃永燊君，至於籌款辦法，規定每一行號至少捐二十元，行友五元，可分十個月交清，但行號捐主五十元，行友捐主二十五者，每年可得減交六元及三元月捐之權利，如行號捐一百元及行友捐五十元，可懸一十二寸相於行中，以為紀念，至於一百零九名委員中，分配各股主任及幹事，全權交由董事會辦理，聞董事會亦定於十六日晚舉行，議程已十一時許云云，

任何機關非經核准
不得派員私向僑胞募捐
僑胞發覺應拒絕

關於國內團體機關派員向華僑募捐事，早經國府明令，須經行政核准方可，惟近以南洋及美洲等地，各方仍有私行向僑胞募捐，致影響僑民救國義捐之籌募，中央海外部為此，特再通令海外各機關團體，對於擅向海外募捐者，應嚴予拒絕，同時報告該部，以便立予制止，茲將原文披露如下，

查國內機關團體派員赴國外向華僑募捐一事，業經行政院通令，嗣後必須經行政院核准，至海外華僑捐款，已專指定香港中國銀行經收，無論中央或地方機關收到捐款，均應解送中央，中國，交通，農民四行聯合總收，由政府統籌支配用途，各機關并不得自行派員到海外募捐，以杜弊端，又奉財政部規定經收捐款辦法綱要，呈行政院施行各在案，惟近來叠據安南，緬甸，美洲及其他各地同志，及僑民報告，仍有各地方行政機關或軍隊長官，自行派員前往海外，或託當地僑團，舉行籌募款物等情事，不獨違背中央命令，使僑胞觀感紛歧，尤易發生弊端，影響僑民救國義捐之籌募，總裁對於機關各部隊私自向海外募捐者，一律報告，即發予制止，並促本部轉令所屬各會予以注意，我黨務負責同志，應仰體總裁統一募捐，杜絕流弊，整飭紀律之深意，凡有未經行政院批准，擅向海外募捐者，應向募捐者担直告知，已奉中央命令，未便協助，同時並報告本部，文到時，並希轉知各僑團僑袖為要，此令，

中國國民黨中央執行委員會海外部部長陳樹人

華僑俱樂部
昨日慶賀林忠邦
賓主俱有懇摯致詞

本坡二馬路華僑俱樂部，於昨日上午十時，在該部禮堂舉行慶祝部友林忠邦君榮膺太平局紳大會，到者有該部工友及各界來賓百餘人，擠擠一堂，為況殊盛，司儀王諭鉤君，主席林邦彥君，行禮如儀後，首由主席致詞，大意對林忠邦君之歷史詳為介紹及推崇其為人，同時並希望繼續奮鬥，為僑胞及國家而努力云，繼而林君於熱烈之掌聲中起立答詞，略謂：

主席，諸位同志，今蒙諸同志厚愛，開會慶祝兄弟任太平局紳，隆情至感，現在乘此機會，和大家多談幾句，諒亦諸同志所樂聞的，俱樂部在表面上，雖是一個娛樂的機關，但從內容分析起來，使有高尚娛樂和邪侈娛樂的分別，這兩點，對於個人和國家社會問題，都很重要的關係，高尚的娛樂於生活上的調劑是需要的，它能夠推進工作效能，有益事業的進展，進而對於國家社會貢獻，邪侈的娛樂，不惟摧殘個人精神身體，廢時失業，蕩產傾家，其可影響到地方上和國家民族的事體，這就是在娛樂中良否各異的分別，將總裁說：『娛樂的本體，重要的條件，就是做過之後，能夠調節我們一切工作的督促，增進我們的積極，造成我們心緒爽直……』這些寶貴話意，在一般俱樂部應奉為金科玉律的箴言，使我每個僑胞都有自立自強自愛自重的新精神，而為僑居地方上造益，及為祖國的勝利而奮鬥，本部是以高尚娛樂為倡的集團，兄弟得忝末席，不勝榮幸，我想：凡要偉大的公益事業，必賴大家同心協力的推進，才得收到相當的效果，諸同志對兄弟的需要和希望，抱愧之餘，請大家時加指示，謝謝云云，再有雲飛，吳堃回，黃心籌演講，後乃茶會攝影而散云，

又該部「七七」抗戰建國二週年紀念日售花共得叻幣一百一十九元一角八占云，

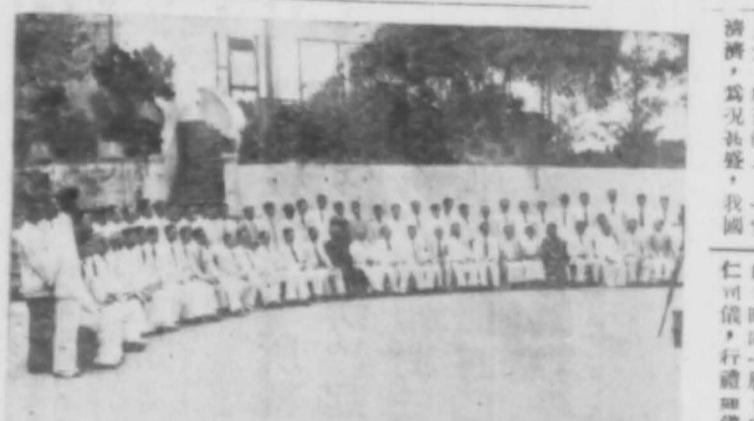

廈門公會成立典禮盛況

廈門公會成立禮
李領事到會監誓
主席述明組織目的並致勉勵
林文慶望同心協力共謀進行
昨晚遊藝籌得善款計萬餘元

本坡廈門公會成立典禮，于昨日上午十時假養正學校禮堂舉行，到會人士，約百餘人，一堂濟濟，為況甚盛，我國駐星正領事李仁，且躬親蒞會監誓，禮堂中遍掛各僑團祝詞，琳瑯滿目，時屆一屆，由劉倡仁司儀，行禮如儀後，主席曾通傑起立致詞，先述及該會組織之動機及目的，在乎組織廈門僑胞，集中力量，以貢獻國家，繼乃述及該會組織之目的，在加強抗戰力量及增強籌賑效能，旋又促會友應精誠團結，貫徹意志，努力共謀會務之發展，最後主席除指出會進行，應以籌賑為中心任務，努力救濟難民及救家鄉工作等外，並希望會友切實履行，盡力為民族而奮鬥，在抗戰中克盡之義務，主席詞畢，黃克誠繼起報告籌備經過，至此全體職員，乃肅立台前，舉起右手，宣誓就職，由李領事監誓，全體職員簽名畢，監誓人李領事致訓詞，略謂今日貴會成立，本人謹代表高總領事前來參加典禮，並担任監誓，訓詞實不敢當，義告會諸位，但望社會先進份子，對國家早有長大貢獻，無須本人訓話，然本人所希望者，則貴會能聯合各僑團，共同為國努力，抗戰已轉入第二階段，最重要者為國民精神之動員，俾僑胞俱能切實奉行國民公約，則達早日收復失地，訓畢，掌聲如雷，繼由該會名譽會長林文慶博士演說，勉勵會友努力會務，在實際上從事，大公無私，同心協力，共謀工作之進行，詞畢，前廈門市長李時霖，愛同學校校長莊奎章，田翠玉，施宗澤，等先後演說，語多中肯，甚動聽聞，最後主席致謝詞，禮成，全體拍影留念，然後前往該會舉行茶敘，至中午十二時散會，

入夜八時假大世界大華洋戲院，舉行遊藝籌賑大會，到會參觀者甚形擁擠，時間既屆，愛華奏樂畢，曾通傑君致詞，略謂本會為加強籌賑，乃乘此機會籌款賑濟祖國難胞，承蒙諸位熱烈光臨，易勝榮幸，又蒙愛華音樂戲劇社幫忙，並此道謝畢，請嘉華游藝會代表郭擢胡君，贈予該社錦旗及銀杯，由吳發育君接收，旋舉游藝開始，其節目如下，

（一）巾幗英雄，（話劇），

（二）口琴獨奏，

（三）過關，（報告劇），

（四）獨奏，

（五）遺產毒（笑劇）

各節演來俱甚精彩可觀，尤以『巾幗英雄』一劇，頗能激動觀衆，閉幕後，拍賣花籃銀杯助賑，莊惠泉勇為春台為難民慨解義囊者甚衆，頃刻間，共得叻元，茲將認購者錄下，

（購買花籃）許[illegible]十元，蔡水湖一[illegible]，李榮紳五十元，[illegible]女士二百元，蔡[illegible]人五十人，吳滴[illegible]五十元，

（購買銀杯）吳[illegible]百元，聞該會此[illegible]成績甚佳，共得[illegible]餘元云，

合唱團在瓜拉比勝
最後一晚
參觀愈見擁擠
二晚收入六萬餘元

（本報駐瓜拉比勝記者長途電話）武漢合唱團昨在瓜拉比勝舉行最後一晚表演，為普遍聽衆起見，門票僅收銀二角，觀衆到場參觀者甚為踴躍，且有爽座坦等結入十到場欣賞該團藝術，門票收入達叻幣三百餘元，場中拍賣花籃，計得國幣三千餘元，直至記者報告截止，仍繼續拍賣，兩晚共收入，合共國幣六萬餘元，查該團是日晚參觀者多處名席云，

靜方籌建校舍
受托人昨經票選
曾紀辰梁元浩當選

本坡尼律靜方女校，因辦理得宜，全校教職員，亦能通力合作，故成績斐然，學生人數，年日增加，致原有之校址，連教員辦事室亦關為課堂，尚不敷應用，稍後報名，竟有望門興嘆者，該校當局為此，乃有籌建校舍遊藝會之組織，胡文虎先生見該校辦理完善，特慨捐一萬元為建新校舍之用，而對海港局商借地段，亦同時進行，業蒙海港局批准撥借，且定昨日下午二時，在該校禮堂，召開同人大會，推選受托人，以管理新物業計，昨日到會者，有中山會館代表黃麟孫，岡州會館代表何[illegible]，星洲機器行代表李林，雜貨行代表謝叔文，福興隆代表梁文鈞，曾紀辰，梁子鈞，程少峯，姚豪西，梁久祖，鄺健文，潘霖滔，梁元浩，揭瑞初，陳式衡，朱麗，劉宰楨，蘇瑜貞，鄧格山，唐啓光，梅啓康，程臺南，許桂榮，陳瞻侃等數十人，主席梁元浩，紀錄譚權，首由主席宣佈開會理由畢，紀錄員宣讀前期議案無訛通過，繼由曾紀辰報告向海港局接洽撥借地段經過，略謂關於向海港局請撥借地段事，當於[illegible]月上旬，接海港局來[illegible]附有條件，其重要者即該地之借出以十[illegible]為期，倘在十五年內政府需要用及該地得以收回，但補回本[illegible]建築費，當時建校委[illegible]會，咸認此種條件，[illegible]予接納並議決交由本[illegible]向海港局接洽辦理，[illegible]時詢問本校去年曾否[illegible]出受托人，以管理新物業，故受托人問題應由今日之同人大會[illegible]之，抑有進者，此次[illegible]校向海港局商量撥借[illegible]段，實地華人副提學[illegible]陳鑒氏，努力幫忙，[illegible]足感謝，海港局主席亦樂贊建校之成功，以海港局中之職員，住於新校舍地段附近，為數甚多，他日落[illegible]，彼等之兒女，又得一良好之學校肄業，至於經費一層，胡[illegible]虎先生慨捐一萬元，[illegible]建築費之用，此為促本校積極進行向當局洽借地之動機，今日告成功，胡先生之力大也云，

何德如亦起立解釋受托意義畢，曾紀辰提受托人採由票選，結[illegible]中選者如下，

曾紀辰十五票，梁元[illegible]十四票，梅啓康五票，林文田五票，

候補兩人，胡文劍四票，黃樹芬二票，選舉別無他議，主席遂宣佈散會云云，

至於新校舍圖樣，大上巴擬就，教室十六間至廿間，禮堂，科學室，圖書室，教員室，校長室，宿舍，園藝場等，

本坡要聞（二）

嘉屬同僑救鄉委會
委員昨宣誓就職
廿一常委各部職員同時舉定
派胡一聲代表回國調查災情
茶陽救鄉大會即席捐五萬元

本坡嘉屬同僑救鄉委員會，於昨日七午一時在應和會館，舉行委員宣誓就職典禮，暨第一次執委會議，到會委員計有楊溢森（紹森代），彭學驤，梁柏華，李梓秋，湯作賢，曾僑森，楊漢華，陳啓先，丘子夫，鍾少甫，李玉階，楊福生，楊志彝，陳遜齋，黃瑞昌，羅倘群，林興，吳雲昭，葉兆東，傅文楷，張瑞廷，吳公達，劉潤源，曾蘇湘，林決青，楊映波，右實根，張道仁，利天香，鍾岳南，熊潤康，丘幀凼，鍾士杰，管凌宋，楊紹森，利訓驎，傅伯宗一升（初代）凌啓文，熊省初，熊若堯，宋顯靜，黃辛姐，黃添保，曾孟森，黃延康，黃少松，梁煥文，林才，陳驎，丘志良，徐竹青，丘秦如，陳修，熱烈異常，公推曾孟鄒君爲主席，楊映波君爲紀錄，行禮如儀畢，即舉行宣誓，誓畢開始討論各要案，議決一，常務執委額定二十一名，即席公推楊溢森，右實根，梁煥文，曾孟鄒，管凌宋，鍾少甫，利訓驎，丘子夫，楊映波，宋顯錚，曾信響，鍾岳南，陳國華，周需西，傅文楷，陳啓光，楊漢華，林儒驎，吳雲昭，彭學驎，利天香，爲常務執委，并公推楊溢森爲執行委員會主席，右實根，梁煥文爲副主席，曾孟鄒，管凌宋爲財政，鍾少甫，利訓鄰爲査數，并決定分部辦事，計總務丘子夫，楊映波，宣傳宋顯錚，曾信響，文書中文鍾岳南，陳國華，英文傅文楷，周需西，組織陳啓光，楊漢華，調查右實根，林儒榮，吳雲昭，彭學驎，利天香，二，關於章程應如何審査案，議決交由常委會各部主任共同審査，三，關於組織回鄉服務團案，議決交常委會執行，四，關於遣派代表回國接洽聯絡，及調查災情案，議決接受楊溢森君意見，派胡一聲爲代表，回國調查，五，關於聘請顧問案，議決請曲伯權先生爲本會顧問，

茶陽會館
—踴躍認捐—

又本坡茶陽會館，昨下午二時在該會禮堂，召開邑僑救鄉大會，到會人數，極形踴躍，主席盧如晏，紀錄林淇源，首由主席宣佈開會理由，略謂，敵寇肆虐，潮汕淪陷，門戶已失，家鄉可危，不久或將淪爲戰區，況香埔爲一山縣，糧食不足，轉運維艱，縱不淪爲戰區，而饑民充斥，何以爲生，故搶救家鄉，保衛家鄉，如救死扶傷，賑災邺難，實爲目前刻不容緩之舉，然以在事體大，非萃策羣力，難收宏效，本席極望在座諸公，各本過去救國救家之熱誠，提出高見，多思廣益，救鄉工作，得早成立，行，詞意激昂，感動全座，繼報告吉隆坡及馬六甲茶陽會館來函，關於馬來亞埔僑救鄉會之組織，及聯絡問題，即席推舉該邑閩人盧如晏，林帥萬，盧森堂，周蔭階，陳澍卿，張雲卿，盧曾臣，劉登鼎，李德我等，及茶陽會館全體董事，共九十一人，爲救鄉委員會委員，負責辦理救鄉事宜，並首由主席盧如晏慨捐國幣一萬元，林帥萬五千元，以爲衆倡，其餘當場踴捐者，有盧森堂一萬元，張雲興一萬元，盧曾臣五千元，羅漢良一千元，張夢生一千元，盧適章五百元，盧少華三百元，黃紹文二百元，劉寶基一百元，徐子炎一百元，無名氏一百元，（俱係國幣）當場約共籌得五萬元，足見該邑人士，對於救鄉工作之熱烈，現正分頭出發，向其他同鄉勸募，將來成績定有可觀云云，

全馬勵志社三屆年會期近
六提案經寄出
推行義務教育發展青年月刊
聯合籌賑舉辦嬰兒健康比賽

星聯志社

馬來亞勵志社爲謀實際上的團結與社務上工作的一致，故每年有年會之舉行，一面以聯絡感情，互相檢討過去一年各社之工作狀況，一面以資革新決定下年度各社進行事項，自舉行以來，已歷兩屆，各社在年會決議案督促之下，社務均較前發展，爐悉本屆（第三屆）年會將於本月二十，廿一日兩天在吉寧丹青年勵志社舉行，現舉行日期迫近，各社皆先後將提案寄交年會主持區黨入議事日程，本坡青年勵志社其提案經由該社執行委員會議決定共六條，該提案之理由及實施辦法之條文，已於日前寄出，茲附錄其提案全文如後，以供關者之先覩。

一，馬來亞各勵志社應一致推行義務補習教育案「理由」，際此全民抗戰時際需配合以全國內之街童教育，現岩編教育以及傷兵難民等教育，蓋物一時，其理論據點，皆在於是，馬來亞華僑，爲數甚衆，其精神物質，在在均足以影響我抗戰建國之效果，惟華僑青年中向有不少份子，因種種關係，未能享受相當教育，流落市井陋巷，屬其文明生活，彼等不但缺乏基本知識，以適應現實生活，且民族意識薄弱，對當前抗戰建國大業未能熱烈擁護參加，殊爲可惜，茲者抗戰已轉入第二期，政治重於軍事，後方重於前方，對於每個失學華僑青年，若能予以相當教育，使其基本知識充實，民族意識提高，一面足以應付生活環境，一面能爲抗戰建國效力，是誠馬來亞勵志社輔助青年當務之急也，

「辦法」：由各勵志社商借各該地學校課室，利用晚上時間，徵求社友自由任教，（必要時得酌貼車費）即可招生授課，例如一校有五百學額，以六個月爲期，一年中即可教育青年一千人，如此繼續下去，成績當有可觀，至初級畢業後，應否設立高級，（修業期間延長至二年）以供有志者繼續學習，可觀各社社會需要而定，

二，如何發展青年月刊案

「理由」青年月刊爲馬來亞各勵志社聯合出版之唯一刊物，是以表現各社彼此間相互之關係及合作之精神，且可發揚五育之宗旨，作爲對外之宣傳，其關係之重要概可想見，惟是月刊之出版，欲求其內容充實，長期出版，成爲出版界中有價值之讀物，則非各社共同負担，加重培護實難收效，

「辦法」，除照二屆年會通過之四種辦法外，以後無論新加入或新加入之各處勵志社，每月應分担出版費，一十元由出版處按期寄贈月刊五十本，多取則每本照定價對折計算，（惟由本屆起以後新加入者不必再認繳　百元之股款一，藉以維持長久，

三，「五四」青年節各社應否一致舉行慶祝案，「理由」本年起之五月四日，業經我政府規定爲「青年節」，重慶及香港等地於該日曾熱烈舉行慶祝盛況空前，查「兒童」及「婦女」均有節日之規定，惟青年節日對此尚付缺如，夫青年爲民族命脈，社會之基石，重要可無待言，茲我政府既經規定「五四」爲青年節，每年華僑理應一致奉行，且各地勵志社，青年佔最多數，爲華僑青年之集團，對此節日，似應有一番之表示，使青年輩於該節日，熱熱慶祝中，認識其時代之重要使，藉此促使青年之向上，社會人士對於青年問題之注意，是否有當，仍請公決，

「辦法」案如經通過其慶祝辦法請由大會決定，

四，馬來亞、勵志社每年應舉辦嬰兒健康比賽案「理由」，鑒於我僑向來對于嬰兒之保育法缺少注意，以致每年死亡率極多，即成能養育長大者，亦多因營養不足，而致發育不健全，將來養成衰弱體軀，貽害人種影響殊大，茲爲民族前途計，爲嬰兒幸福計，故馬來亞各勵志社應有嬰兒健康比賽之舉行，藉以引起華僑，父母者對其子女之健康加以深切之注意，使將來一般嬰兒皆能成爲健康活潑之兒童，使我民之種族得轉弱爲強，

「辦法」，將嬰兒分爲甲，乙，丙三組，甲組一由四個月至六個月，乙組一由七個月至十二個月，丙組由十三個月至二十四個月，分別比賽，各組得後，當地醫生担任評判，於每組決擇其成績優者三名給獎勵。

五，馬來亞各勵志社應如何聯合籌賑案，

「理由」，回自「七七」事變，抗戰軍興，戰事連綿，吳晶廝闘，無辜平民，慘遭浩刼，田園被毀，盧舍爲墟，哀鴻遍地，嗷嗷待哺，慘狀空前，際茲全面抗戰時期，前方將士，衝鋒肉搏，後方僑胞，救災恤難，責無旁貸，馬來亞勵志社年會，去歲曾有聯合遊藝籌賑之舉，績得優良成績，本屆年會，正值第二期抗戰開端，輸財出力，尤應加緊，故本屆馬來亞勵志社年會，實有舉行聯合籌賑，藉以增加抗戰建國力量之必要，

「辦法」一，借定負責地點舉行大規模遊藝會，籌款救濟祖國災黎，二，發動大規模自由捐款，購實救傷藥品，寄返祖國，施救傷兵難民，三，因馬來亞各勵志社名義，當勸相購救傷車一輛，以應救護之用，以上擬議各項是否有當請乞公決，

六，馬來亞勵志社每屆年會應否提出一個問題作爲研究中心案，

「理由」考察國內外學術團體，於每屆年會之舉行，常於討論提案外，單提出一個問題作爲集體研究，法至善也，馬來亞勵志每屆年會集各社代表於一堂，互相琢磨，機會至爲難得，倘仿照各學術團體舉行年會之例，於討論提案後提出一個問題，作爲研究中心，藉集衆見，以期對於社會文化有所貢獻，豈獻當非淺鮮，

「辦法」在每屆年會舉行之二十日前，由主持區將討論之問題通知各社，俾必先預備材料，以便提出研究，然將各體研究結果，加以整理發表，

提案者新加坡青年勵志社，

瓊幫募委會
七七紀念售花獻金成績
——大坡區救分會紀念大會——
多人演說精警動聽

星華籌賑會瓊幫募委會，此次紀念「七七」抗戰建國二週年，除於是日上午十時在瓊州會館舉行隆重儀式及前後兩晚，分別在上述地點，召集男女界宣傳大會，藉以擴大宣傳外，並動員同僑各社團，學校，商店推動獻金，素食，義賣，售花等工作，指導有方，進行得力，故諸般工作成績極佳，誠爲該幫人士團結及努力之表現也，茲將該會紀念「七七」二週年之勸售特別花成績及獻金數目，摘誌于下，

購花題名

新合盛號名譽花一朵國幣一千七百元仲叻幣五百一十元，沙美居名譽花二十元，精華牙科，綸昌各十五元，永吉昌，恆裕興，信安，東發各十元，東昇茶莊，恆成，聯商俱樂部，永昌盛，萬合豐，永太興，瓊盛公司，鐵南俱樂部，芳園總店，芳園分店，旗翼，和記旅店，益華牙科，榮發，瑞蘭，王昌平，符廣裕，馬來亞電版公司，芳園第三分店，新泉興，恆新分舖，環海利，咖啡商業公司，瓊崖沙港同鄉會，星華培進公會　成順行船館，中國藥房，天和堂，美珍，四寶文，泰家南旅同鄉會，新南華，瓊盛，華興　瓊海居，聯發錫包店，瓊盛，綸盛，中國書局各五元，瓊海閣，麗昌，海洲旅店，夢盛興，益生園，聯成園，大上海皮件公司，龍氏祠，新瓊興，振豐盛，三盛隆，新源豐，瓊華興，瓊順發，瓊南豐，馬來亞，怡芳園，芳園，瑞源利，美源，永源利，新泉香，瓊雲園，源裕昌，裕安，益和堂，南安，萬安堂，海珍，華聖園，道牛棧，南同利，長安，永泰安，瓊島園，光亞，區昌，神農藥房，民天公司，新聯興，東英，陳南昌，裕利，廣南，以上各三元，黎瑞南，瓊奇興，瓊合，符大豐，南發興，瓊發興，蔣侯意，瓊華園　盧鴻坤，瓊華園，五洲，瓊林園，瓊南昌，黎瓊玉記，南成，瓊南園，南冰洋，瓊合興，新合興，鴻安，錦香，南昌，鍾源，新美珍，詹源利，永茗昌，新集源，集成，成昌，瓊源豐，生泉園，珍者利，成利，合順號內林詩雄，黃善才共二元，海源發，海源，陳協德，德盛，煥發利，錦泰隆，錦源昌，錦和，永利華，豐盛，三盛，怡太，錦源隆，太南隆，寶通，南興昌，萬興昌，萬裕興，新桃園，津津茶室，源發，益華，南福成，富源莊，瓊南興，湧泉，（侯莊，綸彰，吉昌，明美園，新樂室，協和，神農商店等各二元，餘因篇幅關係，容後續誌，

獻金數目

神農藥房獻金叻銀五十元，綸彰號共獻金十六元，東發公司合共獻金二十元五角，恆新分讚店獻金國幣五十元，曾氏公會獻金叻幣十元，美珍餐檔全體職工獻金十三元，知寧士船全體工友共獻二十三元五角，南興號獻金十六元二角，陳嘉容女士經募二十一名獻金捐款共五十三角五占，銀河音樂會共獻金十二元，林和合記號共獻金九元五角，獻債國幣二十元，

●●●●●大坡區分會●●●●●

紀念大會

本坡瓊僑救濟瓊崖難民會大坡區分會，於前晚在該會辦事處，舉行七七抗戰建國兩周年紀念大會，計到會有吳秀輻，文華權，蔡其標，幸明勳，王以及，張明初，蔣候意等一百餘人，主席蘇秀輻，司儀嚴冷，濟濟蹌蹌，紀錄陳紹炯，行禮如儀後，首由主席致詞，略謂，今天是抗戰建國紀念日，我們在這抗戰兩周年當中，無論前方後方，軍事政治，都表現我國最後勝利之期未遠，反觀敵寇橫慘殺，在國際上失去同情，國內經濟，日趨窮蹙，反戰空氣，日益澎湃，而總崩潰之期日益接近，所以我們今天紀念這偉大的日子，我們應集中意志和力量，更加團結起來，出錢出力，驅逐倭奴出我國境，這是每個國民，所應負的責任云，相繼演說者有卅天予，蔡其標，黃振鳳，符朝潘，陳愛芬女士，張明初，許務農，陳平波，嚴冷，潘雲雅等，詞多勉勵，精警動聽，再由陳愛芬，張愛玉兩女士獨唱，救亡歌多支，歌聲雄壯激昂，極得觀衆贊許，並當場舉行獻金，共得叻幣十九元，時屆深夜，始告散會云云。

電車工友公會
成立二週年紀念
——勞工司亨利氏致詞——
希望能組織合作社

本坡電車工友公會，於昨晚八時，假南天酒樓四樓，舉行紀念該會成立二週年，到有當地政府勞工司亨利氏，青年會英文學校校長曼姿氏，印度青年同盟會秘書那因三美氏及各僑團代表暨該會會友約五六百人，濟濟蹌蹌，爲況殊盛，首由主席加打萊君致詞，大意對去年同業各工友罷工時，各界人士在精神及物質上之幫助，深表謝忱，同時對於該業工友生活之痛苦，希望改善，以增加服務社會之能效云，繼請勞工司致詞，意見甚爲實貴，要點有三，（一）希望勞資雙方和衷共濟，本互助精神，切實合作，俾收爲公衆服務之效果，（二）今後勞資雙方，能合力組織一工人福利委員會，（三）組織工人消費合作社，詞畢，相繼演講者有佛吉，曼姿，那因三美及各團體代表等多人，至此茶會由散去，

南鐘學校
董教聯會

公立南鐘學校日昨召開董教聯席會議，是日出席者校董部職員陳孝炎，林水山，朱德源，教職員朱夢爾，李貞，謝秀麗，陳玉梅，陳一木等十餘人，主席陳孝炎，司儀謝秀麗女士，主席宣佈開會理由畢，董教共同商討進行事件多種，如朱校長報告教員許從雲君意決故回國升學，來函向本校辭教員職，議決照准，林水山提議本學期應加聘英文教員一位，朱德源附議並通過，已聘定徐承誠君，査徐君係本坡維多利亞英文學校畢業劍橋八號學位云云，

★游泳後，須擦潔膚素

（小盒一角半）
（大盒二角半）

可保肌膚嫩
滑皮膚健全

憑此索取

●贈送處●

大坡源水街永安福安廣安號　牛車水大馬路張富記公函號　新世界張富記呢絨顧女服　市陵阿寧律二○一號勸祥服　大世界跳舞廳瑞鄰與春公司　小坡大馬路大坡單邊街益泰　七馬路烏唇吕坡紅露士藥室　丹戎百加律一零一號啟東堂　大坡海山街　紅玫瑰電髮室　大坡大馬路二一二號香泰和　夜蘭勿殺三零三號大光洋貨店

大中國藥行發行
大坡直落亞逸街三百三十號

敬啓者敝號所精製之青鶯大白米向爲維護嘜頭使顧客易於辨認起見每包袋內均裝有標頭紙一張其外再加套信封一個行之日久想爲　惠顧諸君所熟知惟現則信封已删去僅裝標頭紙一張而已恐內容更改　惠顧諸君未及週知用特登報謹告

暹京隆興棧謹啟

民衆義校昨日開學
捐賑仍爲五巴仙
昌生總理
求學豐富智識負起救亡責任 除盡量捐輸外更應悉力宣傳

民衆義務學校本學期提早於本月八日開課，同日下午四時開全體教職員大會，議決捐賑仍爲五巴仙，並通過各種教導議案多宗，昨日乘星期之便，舉行開學禮，各部男女生代表及教職員共到四五百名（全校員生千六七百名）監督胡昌耀先生適有要事未到，由教職員代表盛弼珠女士演說，「今天同學都很有精神，你們來校讀書目的，是欲求得學問技能，以爲在社會謀生工具，諸位每每於此時始到興奮，但以後不可冷淡，我們知道世界上有名之科學家愛迪生說，欲成功須自身吾人血汗，故求學百分之九十九靠自己努力奮勉，只有一分靠天才，我們在海外不受戰爭威脅，更須努力求學報國，以貢獻於國家社會」，次馬仁先生演說，「我們應檢討過去，改善將來，須計劃本學期讀書的方針，而求實效，我國數千年來故步自封，種種落後，日本最爲小國，善於模倣技術及歐美，國勢強盛後，反來侵略我國，但自發動全面抗戰以來，同胞已覺醒，同學們對於救亡工作，更能盡責，終必達到最後勝利者」，「修養品行與讀書同樣重要」，次李劍先生演說，最近敵軍炸我汕頭，雖然我國佈防嚴密，結果受漢奸擾亂，終至退出，這些漢奸多受過教育，並有資產，因平素缺乏品行修養，乃做出背叛國家民族行爲，成希望同學們於努力學業外，更須注意訓練品行」，次張秀松先生演說，「從今日起，我們讀書應如築房屋一樣，先打穩地基，則所起的房屋必堅固，後來事業即易成功」，陳淑娟先生演說，「前日係七七抗戰建國的兩周年紀念，當此抗戰已進入第三年之新階段，須賴民衆共同奮鬥，尤其是我們民衆學生，乃爲衛道之知識份子，除盡量爲國輸外，更應委力宣傳，喚起民衆，並須充實自巴學問，加強救亡的力量」，次吳有中先生演說，「工欲善其事，必先利其器，讀書是在求知識，現茲國難當頭，尤須努力讀書，以求得豐富知識，方能擔負起救亡的責任」，最後由校長報告校務畢，提出教育民衆化，民衆教育化問題，謂欲實現此種理想，只有加緊普及義務教育，董事長胡文虎及監督胡昌耀，朝夕競競業業，完成此種偉大的艱巨工作，發生効力尤大，並謂英國與中國站在同一立場，反對黷武主義，力求世界和平，倘不幸民主陣線與法西集團，終至無法調和，馬來亞數百萬華僑出錢出力，仍係踴躍，直接保衛馬來亞，間接即不啻保衛中華祖國云云。

七七紀念 獻金售花消息彙誌

南區分會

本坡南區賑分會，對七七抗戰建國紀念日，認爲乃精神物質總動員最佳時機，故事前曾經議決擴大籌賑項目在案，由該部股主任甘亞振籌劃及各部各組職員合力推動之下，截至目前止，所獲成績，若以目前匯率計算約達國幣一萬元，如是巨款於短期內促就，可爲該區內同僑對於愛國觀念，夙有澎展之表示也，其成績當推第四八組徵售特別花居首，其所以然者，實應歸功該組負責人方秀和君，茲將各項義款數分類探誌如次，一，徵售特花，第十三組經售七十元，第三組經售一百四十四元，第四，八組經售三百一十元，第五組經售一百七十六十元，第六組經售一百二十一元，第十組經售一百五十八元，第十一組經售一百二十四元，英美烟公司工友經售五十☐元，分會經售八元，計九組共助銀一千二百十一元，

二，普通花，扶濟會花隊經售二百零九元六角九占，婦女部經售一百（林楚芬領隊）一百六十元零二角九占，基本服務隊（工會附屬）經售一百四十一元八角三占，第三組經售七十八元，（一向甘賑箱四隻未繳），沈成來，沈保蘭，沈才，陳子楠，亞妹女士，亞慶女士，亞大女士等經售五十元零三角八占，第十一組由林世綿，黃益蒲經售二十二元三角九占，青年會各部經售二十七元九角五占，第四，八組由陳金華領隊經售二十七元九角二占，第一三組經售三十七元三角三占，國華公司經售二十九元四角三占，計十條共助銀六百五十三元零八占，（三）七七獻金第一二組由林利貞，楊步雲、蔡文舉，林振坡等落力徵求，計達九十二元六角一占，分會經收截至九日止，計六十五元六角四占，第十一組經收一十三元四角，華人司機會經收一十一元六角七占，計四條共助銀一百八十三元三角二占，（四）報効對實得力號爲報効金款收入，（所得尚待徵算）青年團永水報効計籌助銀六元七角五占，合共助銀二千零五十四元一角四占，

附各組內諸君子樂捐義款如下，第四八組由方秀和，陳命英及各職員徵求者，計名譽花明公司五十元，一等花陳宗求一十五元，二等花陳懸，林春木，漳成發，方自然，謙和興，泉發號，協美，成台公司各十元，三等花聯益，東勝

，各八元，陳廣成，廣興號，榮順號，協成號，沛記號，永裕興，東源隆，振再源，建成泰，復隆號，金福茂，炳裕興，曹吉記，金順發，源昌號，友聯公司，鍾興利，醒岩園，安順社印人圭府哈嗎宇叟各五元，又分會特花裕台號四元，聯興，再光，振隆，李益順，廣會餐室，成發協記，會泰酒，民天，源春，源成安，合順興，廣尚興，富協印，主春哈哈嗎，各三元，光興，吳金木，鄭水泰，當耀，富大利，永遠芳，振成，順利，陳寶森，陳定選，福振軒，瓊華園，成發號，陳進福，新協和，永和昌，合成，益華，德利，興華公司，各二元，陳天贊，陶公，漆心言，建安，蘇勝，王協瑞，林登桑，連瑞生，陳水澄，陳君武，劉漢成，新利，新發，姚臣仁，益發，振發，隆發，星春發，侯西林，陳亞昌，王安棍，海發，晉亞汝控勝歙各一元，計共歙助幣三百七十元，第五組由吳澤波等經售者計名譽花金聯盛五十元，三等花岌巴巴士車公司，馬華運動用品社，合安號，林和昌，同福泰，各五元，分會特花，瑞元，林邦光，溫振美，萬福昌，協德各三元，萬山興記，炎興，南中僑局，進進軒，勉志，協成，大德生，復隆棧，福泰和源，吳成興，杏森軒，開發，榮盛，胡金記各二元，漢口藥局，福興園，樹記，建益興，建順成，潮南豐，

聯泰，福順利，林美隆，隆成，新同成，源棧，楊☐安，和安，聯發，萬安棧，裕安，成發，李騷九，延年堂，泉美，集美，建安號記，實安，益泉，濟祥，德興，福順發，松再盛，美發，劉木坤，廣台利，張寶記，寶生，振興隆，小商支店，同協成，許福盛，永吉，永豐泰，新晚園，Happy Valley各一元，計共助幣一百六十元，

芽龍分會
第十一組

本坡芽龍區籌賑分會第十一組，在這充滿着勝利的「七七」抗戰建國二週年紀念的偉大日子，每個組員都抱着抗戰必勝，建國必成的信念，更加倍興奮與努力的工作，全體二十餘人總動員地分爲四隊，並邀同新生學校計上一隊共七隊，冒着霏霏細雨，分頭出發，勇往直前，或到繁盛的市區，或到窮僻的山巴去，奔波竟日，不畏跋涉，不避泥濘，向着每一角落，每個熱心的僑胞們，勸售七七建國紀念糕，廣募仁漿，助振興黎，克盡國民天職，所以爭取最後的勝利，所得義款，悉由該組長即晚繳交大會，聞悉結果，募得助幣九十五元一角八占，連該組區內熱心家學購特別花爲助幣四十六元，又獻金三元五角，共助幣一百四十四元六角八占，約合國幣五百元云，探悉該豪購特別花者，計有陳鴻璧，洪☐毅，富綸各三元，志同成，梁文忠，黃南願各二元，吳成興，蔡俊彥，郭景瀾，聯興，協興，慶南，新南昌，李洪興，李洪興夫人，林文設，林先生，陳鴻廉，坤豐，林愈長，源通，保太和，恆發，陳志明，劉定興，陳食利，陳昌言，舒適，瑞金，鄭榮俊，莊松發，汪泉泰，泉裕，智記，林寧，許亞炎，萬蘭尼，（印人），各一元，獻金者，計有民強會記印度人三，林劉初五角，正義所在，印度人亦慷慨解囊，尤可嘉也云，又悉該紀念糕費，以前次該組通俗演講時所存二元八角六分外，再由組員自動報効備購，是日售糕隊，並由榮美報効汽車一輛運來往云云，

培華學校

本坡寶陵培華學校，年來對於籌賑工作，出錢出力，似是不甘後人，此次抗戰建國二週年紀念日，該校於是日除組隊出力賣花外，并於七七前夕，曾行全校獻金總動員，以實際行動來表達精神總動員的誓言，藉效抗戰建國之微勞，以紀念七七，計當教方面，獻有三十七元四角五分，學生方面，十元九角五分，總共四十八元四角五分，日昨彙巴彙齊，送繳瓊幫募捐委員會云，

汽車同業

本坡汽車同業籌賑會，於七七紀念日，特組織售花隊四隊出發參加售賣紀念花，並購金派報社報効之檳城力報畫刊，計得助幣八十二元八角一占，又該會於七七前另組一特別隊，向各同業徵求特別花，共得助幣一百七十五元，至於獻金經該會諸職員努力勸募，聞其成績將達助幣三百元云，茲將該會同業認購特別花芳名列下，周喜加，張昌泉，各二十元，沈孔，孫中來，林白，王榮業，朱國龍，以上五名各十元，黃高，源利號，隆成號，榮華公司，許亞濤，三順興，萬盛公司，王源成，李吉成，林炳讓，鄭隆泰，東源公司，軍港客車公司，萬豐公司，力成公司，楊聯興，以上十六名各五元。

星華籌賑大會 委員訂明日會議
商八一三紀念事宜

星華籌賑大會第廿五次委員會議，明日舉行，該會昨經分發傳單如下，茲訂本月十一日（星期二）下午四時半，在中華總商會召開第廿五次委員會議，討論下列議案，務祈撥冗准時蒞會爲荷，此致××××委員，廿八年七月九日，議程：（一）復准前期決議案，（二）報告六月二十日馬聯專員會議關於註冊問題事，（三）討論「八一三」紀念日用何方式籌募賑款并以表示紀念案，（附註）「七七」賣花相去未久，如再舉辦恐太煩密，請各委員預先籌劃其他較好之辦法，於會議時提出研究，（四）臨時動議，

培德公會

本坡市陵星華培德公會，對於七七紀念日，各會員於是日中午在該會禮堂，舉行紀念，主席符昆南，司儀林克諾，紀錄宗寒蟬，行禮如儀畢，由主席符君昆南致開會詞，繼由宋寒蟬，林克諾君等相繼登台演說，語多勉勵會員出錢出力，以盡國民天職，藉作共同獻金，計國幣　百元，以該會名義於今日送交瓊幫籌賑會，以賑濟祖國難民，又聞該會沿門勸售特花計得助幣四十三元，一併送交賑會彙，茲將樂購特花芳名列下，沙☐同德會各五元，星華培德沙會，瓊崖利號巴剎合順號，海源號，新源發號各二元，萬泉號，維新號，宋錫森聯隆公司，海源茶店，新芳園，詩林飲冰室，黃善才，周悼雲，民生號，榮珍號，李學勤，榮定坤，新興隆，協真號，發興，嘉發號，冠香號，李啓庚，黃守程，李多齒，樂群號，伍再發，合利號各一元，

藝業研社

本坡藝業研究社對於慈善公益，未落人後，七七建國紀念日，該社同人以國家興亡，匹夫有責，有錢出錢，有力出力，乃人人應負之責任，因之獻金助賑，交星華籌賑總會匯寄回國救濟傷兵難民，茲將獻金人名列後，黃紹孫五元，無名氏三元三角一占，馮式平捐二元，覃元☐，符坤安，陳晴光，鄭☐雲，陳啓泰，袁洪琛，劉耀垣，冼紹泮，伍卓如，張健助，郭兆佳，關兆駒，鄒贊南，徐廣源，彭耀，冼少庭，溫懷廷，郭耀華，許遜林，黃金生，以上各一元，當鐵軍，劉一我，梁培生，何毓章，陽爾農，林☐岳，吳德驛，慧☐梯，冼少波，黃赤華，伍樹楠，陳基，陳成慶，朱仕珍，譚☐川，黃波，李角成，梁肆南，朱昌達，周才，陳定行，劉德初，陳東瑞，梁全生，張森，黃金聲，李溥文，衞仰南，蘇☐桐，黃民生，林冠泉，潘秀生，黃澤生，梁燿廷，以上各捐五角，孫斐然，四角，譚炳麟，簡勝，麥堯鈞，梁潤沖，劉金圖，黃☐隆，黃木青，以上各捐三角，陳伯賢，蘇羨，張惠元，黃偉超，黃維濟，梁力勤，梁有生，蘇倫生，郭伯傳，譚韓齡，林國尚，潘煥，簡秋☐，袁流光，鄭植生，以上各捐二角，合共助銀五十三元八角二占，

中華口琴

「七七」抗戰建國二週年紀念日，本坡中華口琴會於是日派隊出發，沿街吹奏口琴勸捐助賑，一時圍觀者極形擁擠，僑胞聆後，大爲感動，同時各商號及個人，慷慨解囊，踴躍捐款，茲將捐款芳名列下，龍勝號五元，成美，榮裕當，普通莊，鐵新，乾興，元隆發記，南利綿，以上各一元，泰昌，傑和，幸遠記，泉順公司，培成藥局，泉南，官器，新泉泰，仁德堂，成隆分局，鴻茂公司，萬益成分局，杏春堂，鴻發合記，萬中和，南茂，順茂，裕香茶莊，李再全，和豐分局，泉成豐，振泰昌，泉成興，合利永記，福利成，協茂公司，振美，長和，源和，和美公司，長春堂，陳天爽，林三龍，黃連合，和發，順和，潤惠安，源茂，億安，榮豐，乘茂，萬山藥房，介輪公司，南源布莊，榮發公司，自發市莊，潮多公司，裕安當，德生當，均興，佐聯，長興，泰昌，沈復興，華興藥料公司，茂發公司，怡記，科英藥料公司，南發皮鞋公司，星洲眼鏡公司，光新，紅酒商店，僑興，國貨公司，富倫布莊，右友軒，同和公司，裕和公司，長興，豐籽，和成興，康美公司，元榮，新發美，濟興，錦美公司，發茂發，五榮興，仁和安，隆興，記，鄭錦發，怡裕，福，傑中棧，大成當，以上各一元，合共一百零四元八角，又售賣四十四元四角，連上共一百四十九元二角，查該會於同日晚上被邀參加洪中律五條石通版廠所舉行之國民精神總動員，口琴歌詠，舉震全場，使觀衆精神振奮，救亡歌聲而益加威奮云，

稀奇動物
在小世界陳列

本坡大世界獸戲場，爲增加各界遊客興趣起見，近日特由各地搜羅稀奇動物，陳列場中，以供衆覽，聞目下運到者有巨蟒兩蛇一隻，身大如椽，腹紋鱗甲，五白輝映，蛇蟠四十尺，長，頭身附有蛇蛋二百枚，蛋如丘，擇居孵伏時，此不日將脫殼而出，此外尚有二腳乳豬一隻，全身紅白，毛蠶光澤，雅潔可愛，該豬只有前腳二隻，能蹦動斗，並擅學作種種技術表演，誠世界稀奇動物，現陳列於小世界場中，連晚引動各界往觀，絡繹不絕，好研究動物生理學者，幸勿失之交臂也，

通俗演講
第二十五次 靜方到場歌唱

星華籌賑會主辦第廿五次通俗演講，昨晚七時半在牛車水警察局後山上曠地舉行，聽衆千餘人，演講者有林鐘翔，楊瑞初，聖約翰救傷隊袁補堂，何質垣等，對於防空，詳述備至，並有靜方女校歌詠隊，到場歌唱救亡歌曲，極一時之盛云，

建築工業社
明晚歡宴秦望山

本坡建築工業社，以國府參政員秦望山先生，爲吾閩最負盛望之領袖，先生熱心愛國，奔走革命，歷廿餘年，而慈悲桑梓熱情，尤爲海內外人士所崇仰，此次奉中央命令南來宣慰，爲國宣勞，堪敬佩，該社爲表示崇敬中央暨愛護領袖起見，特訂本七月十一日晚七時，在該社內舉行歡宴云，

廣東省銀行啓事

本行汕頭分行及潮安辦事處奉命撤退集中曲江總行所有顧客存在各該行處款項可移存省內本行任何行處如欲提取存款匯款亦可委託其他行處代辦至本行梅縣興寧大埔松口等行處照常辦理僑胞匯款與一切銀行業務手續簡單取費低廉如承惠顧無任歡迎謹此通告

中華民國廿八年七月五日（三）

星洲南華女學校招生廣告

師範部：一二三四年級插班生
初級小學：一年上新生一下二三四上下插班生
高級小學：六年下五年上下插班生
報名：自即日起至七月十一日止上午九時至十二時下午一時至四時
新生試驗：七月十二日上午九時
舊生補考：七月十四日上午九時
開學：七月十七日上午十時
校址：星洲明古連街五十四號
公立南華女學校校長姚楚英啓

本校因學子日增，原有校舍不敷應用，茲已租定密駝路二百四十三號四層洋樓一座以資擴充，各級均有餘額，報名從速。

中華民國廿八年七月五日（三）

緊要啓事

茲我林月華自民國廿一年由父母命嫁與陳秉炎爲妻越十八載生下兩男現尚存一子所仰望終身有靠詎料良人不拋棄贍養妻子之職家庭日苦愛將難以逐步變賣。益不得已自六年前移居母家初時尚有來往迄今蹤跡杳已三年有又不知其下落無從追尋爰將實情投訴華民衛司經憲台命登報催請陳秉炎兩星期內迴到巴西班讓六支一二石門牌三百九十九號與商一切由今日起定兩禮拜內如不見到我林月華將再稟憲台聽其定奪也

林月華代表律師 Lyons & Co. 律師館啓

中華民國廿八年七月八日

鳴謝大坡二馬路第一百八十五號東安長生互助會啓事

啓者先母林氏森不幸于本年六月廿九日仙遊幸在正月間加入東安長生互助會爲會友故即持證往報蒙其辦事職員即派員對相事畢囑早往領帛金照章惠足一百五十元正足見該會辦理完善惠款迅速特刊報端藉爲表謝

鳴謝人 住巴株路第五十三號 胡耀輝謹佈

中華民國廿八年七月一日

旅叻台山黃家館選舉大會啓事

敬啓者本家館定于七月十六日（即舊曆五月卅日禮拜日）正午十一句鐘在本家館開全體僑親大會選舉第廿一屆職員凡我僑親務懇預期到新北塞街卅號本家館領取選舉票以便屆期蒞會選舉爲盼

廿八年七月十日 旅叻台山黃家館披露

專電 二

敵軍部情報司長稱
敵國決繼續其東方政策
不顧列強任何壓迫與威脅
英如不改變態度談判必失敗

（本報香港專電）東京訊，敵國軍部情報司長對新聞記者發表談話稱，日本對英國之怨恨，從未有如今日之甚者，日本決將繼續其施諸東方之政策，而不顧任何壓迫與威脅。苟英國而不改變其對日本之態度，則東京談判必立告失敗云。

土外交部長
宣佈簽訂英土條約經過
土與英法簽訂宣言未改變基本政策

（安卡拉九日路透電）據外交部長沙拉約魯氏在國會宣佈其準備簽訂英土合作條約之經過，謂協定長文詳目包括涉國赤已準備，最近與英法簽訂之宣言并非表示土耳其基本政策「國內外之和平」有何變動，但一如有任何企圖以高價售賣和平發戰爭與吾人，吾人應將表示吾人知悉如何去爭鬥而得到勝利」云，

蘇格蘭場
發現秘密傳單
稱愛爾蘭將繼續轟炸暴擊等暴行

（倫敦九日路透電）據蘇格蘭場之消息稱，驚人之愛爾蘭傳單，現仍秘密由都伯林運到，該傳單上謂有將繼續轟炸暴擊之威脅字句，蘇格蘭場持有之文件會有由二月三日起發生炸彈案之名單，并稱，以上之名單將隨時添加，該文件又稱，英倫任何侵略之行動，將遭受愛爾蘭遠征軍嚴重之襲擊反攻，

被捕英僑已釋
詳述被捕經過
英總領事堅強抗議

（漢口九日路透電）英總領事曾向日本當局提出一措詞堅強之抗議日軍拘留溫特波頓氏以及未有通知英領事即任意逮捕人，據溫特波頓氏語路透社記者稱，彼於本月五日清晨至華人機關問路，有若干華人開始以手推搡，彼亦還推其中之一華人，該華人曾推翻一桌，時日本哨兵即衝來將其逮捕，最先帶彼至一小室，中已經有華人因犯約二十人左右，是日未與食僅茶而已，次日被彼帶至日哨兵部，迫其簽字承認，曾連續至該華人機關三晚，但彼指認所為，因恢復全該處一晚，今晨始簽字道歉賀推華人及推翻一桌後，始復釋放云，

英海軍建造戰艦
將加緊從速進行
下週有巡洋艦下水

（倫敦九日路透電）據每日電訊報海軍記者稱，海軍巨大之建造戰艦計劃現已加緊進行，因是，數月內，將有大批戰艦下水，并於下週將有三艘巡洋艦下水，創造一世界新紀錄，尼基里亞號及特杜號將於本月十八日在特尼及日金赫下水，至於毛里特斯號則將於十九日在特尼下水，尼基里亞號及毛里特斯號則均爲八千噸新式之級夕艦，炮口六英寸闊，特杜號則爲新第一級類五千五百噸，炮口亦爲六英寸寬，數月內將有一三萬五千噸之戰鬥艦約克公爵號下水，廿四寸炮十門，二萬三千噸航空勝利號及恐怖號下水，最近將來并有巡洋艦四艘以及多艘驅逐艦，潛水艇下水，并預言本夏季將爲戰艦建造之尖峯，但工廠是供所需，相信加速建造殊甘可能云。

英格蘭南部
舉行防空試驗
堪稱英國最大練習

（倫敦九日路透電）英國最大之防空試驗於今晚在英倫南部舉行，英倫十五州區域，佔地凡一萬六千里包括沿海一帶岸線，及遊擊地方完全黑暗，防空練習服務隊於星期六晚八時開始服務二十四小時，并有數十萬義勇軍參與，建築物着火焚燒如眞實爆炸，并有多起由高空投彈轟炸，并有毒氣警告，由崩潰房屋援軍民等項一如戰時景況，汽車均於半夜開始熄燈前被令還家，或必須出外則僅許出側燈，列車亦在，可能中施用極少之燈火，不顧廣大之警告練習，有甚多人早已穿戴防毒面罩堅忍期待敵軍轟炸機來臨，不管警笛之鳴叫，僅爲試演之一部份，據今晚披露之消息稱，蘇聯代表團在溫莎表演之農業協會百年展覽僅得觀衆八百名，據官方稱此僅爲開始而已，

京滬路倭區列車
被我游擊隊炸毀
交通已被隔絕

（上海九日路透電）據華人方面之消息稱，中國游擊隊於本月七日炸毀鄭車之結果，京滬路日控制之交通因是隔斷，埋伏之地雷于列車開抵目標前數秒鐘即炸，火夫迅速制止列車前進，該列車損失甚徹，且未有死傷，爆炸之結果使軌道受傷甚重，因是交通隨被隔斷云，

敘利亞之獨立
法無拒絕意

（達馬士革九日路透電）據宣佈稱，敘利亞總督停止敘利亞之憲法人改由執行委員會當局，受其指揮，執行政務并非表示法國企圖拒簽訂絕條約准許敘利亞次年完全之獨立云。

余足疾又蒙
區犖東醫師推拿醫愈
去歲內子患咳嗽吐血，幸蒙區先生運氣推拿醫愈後，介紹各親友患病者，往求先生診治，均皆滿意稱謝，以是深信先生醫學之神奇，且無論病之輕重，多不用藥而竟起沉痾，其功能補藥石之不足，故敢樂爲介紹，以其有利而無害也，余任留醫院坐辦有年，因事繁劇，每多奔勞，今春左足竟發生酸痛，便移痛苦尤甚，故即親求先生醫治，曾不服藥，又靡手到病除，合家咸激之餘，無以爲報，特登報章，以揚大德。
先生即寓星洲大坡呢律一百四十號（即廣西街口）
星洲小坡大馬路七百五十號 李旭宸 率男 廷浩 廷標 廷楊 廷瑞 敬頌

普太和
花柳掃毒水
代售處 各埠會豐商店 大坡永福安 小坡萬安堂興記 大坡百和堂 廣仁堂
花柳百病
毒論新舊
担保除根
勝過打針
各華藥店均有代售
總經理 星洲朱有蘭

鐘標普生油
又名太古油

便能為君驅除一切病魔
內服
扶危救急
胸痛腹痛
霍亂咳嗽
食積嘔逆
暈船醉酒
四時感冒
不服水土
中風中痰
外擦
提神辟穢
頭痛頭眩
耳痛牙痛
酸軟麻痺
頭瘡面瘡
癬疥濕爛
蟲蛇刀杖
湯火等傷

定價 每大罐叁角弍占 每中罐壹角 每盒伍占

總行新嘉坡十八間後 分行梹榔嶼義興街
鐘標太古堂大藥行 林子明監製

各埠藥店雜貨店喍呸店均有發售

專電

抗戰建國兩週年紀念

蔣總裁發表告日民衆書

痛斥日軍閥侵略行爲 切盼日民衆亟起反抗

中國抗戰最後必勝利

（中央社重慶電）（抗戰第二週年紀念日，告日本民衆書）（蔣中正）去年今日，我曾對日本民衆說過一番話，其最要數語，是（中國之抗戰，不僅爲自衛生存，實亦爲實現中日兩國國民未來之幸福，而貴國誌屆之軍部，不僅爲中國之敵人，亦卽日本國民諸君之公敵），現日本軍閥繼續侵略中國，又一年了，吾可以代表全體軍民，聲明我們對日本民衆，抱着這樣意見，並且更深覺日本軍閥確是中日兩國、民共同的敵人，因此我以爲當乘這抗戰建國一週年紀念日，更剴切詳明宣佈幾點，以（喚起日本民衆的覺悟），

（一）揭破日本軍閥欺瞞的宣傳

日本民衆諸君，你們軍閥這兩年的侵略戰爭中尤其這一年以來，深知日本民衆精神上受到極大的苦痛，當甚麼呢，你們軍閥，本來宣傳幾個月就可戰勝中國的，事實上，由幾個月而一年，而兩年了，你們是負担一天天加重，生活一天天困難，尤其是徵兵動員，一天天增多，死傷官兵回國的，也一天天增加數量，而你們國內的統制經濟，更劇劇加緊了，一般的對外關係，也更複雜，更緊張了，你們心中，不由得要思索這個戰爭的結果，究竟怎樣呢，我以爲凡稍有知識的日本民衆，至少也會想到這些問題，却不會得到適當的解答，我是中華民國全軍的統帥，是中國國民黨的總裁，所以能够給你們解答這一大問題，在這以下，我們要分幾段向各位盡量詳細說明，而希望達到這兩點，第一就是要你們從壓制之中喚起來，第二就是給你們指出一個必然的正路，因此之故，我首先要揭破你們軍閥對你們大衆的欺騙宣傳，自戰爭以來，你們軍閥大概做着下面幾種宣傳，第一日本侵華是因爲中國以抗日爲國策，故不得已而訴諸戰爭，有些宣傳，豈罷侵略是日本自衛，這些幼稚荒唐，不值一駁，姑且簡單聲明幾句，汝們試想世界上那有一個國家，以敵視另一國家爲國策的，這眞是笑話，中國以和平爲國策，自古卽然，中國民族的基本思想，是和平，而三民主義的民族主義，就在擁護中國的自由平等，原決不侵略其他國家民族的自由平等，這是我們基本國家觀對世界任何國家民族，都尊重其自由平等，爲甚麼軍閥要敵視近鄰的日本，這是絕對不成理由的，但同時你們再想一想，假如有一國家，以武力侵略日本，你們抵抗不抵抗，你們一定說，當然抵抗，那末這問題就明白了，汝們軍閥，於侵入我們東四省之後，又在二年前的今日，發動攻打盧溝橋，接着攻佔我平津，我們中國民族，與你們是一樣，有血氣的人類，且中國是一個有豐富的文化久遠的歷史的古國，同時又是正爲完成三民主義的革命建設奮鬥的新邦，我們政府與人民，不能坐視你們軍閥武力的宰割，而不加以抵抗，諸君稍冷靜一思，就不能不承認你們是侵略，而我們是自衛了，我可以簡單說一句，中國的國策，是要和平，而抗侵略，不侵略中國者是友邦，侵略中國者當然是敵人，這是絲毫不需多作說明的，至於說日本是自衛，更屬可笑，在一個國家民族的獨立生存受着侵略而陷於危險之時，纔可以說是自衛，日本怎樣說是自衛，中國從沒有也決不能，也不想侵略日本，而日本實際上，大規模侵略着中國，若日本這樣而說是自衛，那末她如田中奏摺所云，征服了亞洲，征服了全世界，亦不外是自衛權之發動了，第二，你們統治者，不斷的宣傳，日本對中國無領土野心，對中國人民無敵意，並且說，願意同中國合作，並不危害中國的獨立，你們想一想，假如這些宣傳，是眞實底，那麼可以問問你們政府，然則何必動員百萬以上底軍隊一年用上近百萬萬的預算，作這樣侵略戰爭呢，這樣一問，就可以暴露其眞相了你們想想，日本祇無野心，無敵意，不危害中國底獨立，並且願意合作，這正是中國求之不得之事，焉有不欣然握手的嗎，我給你們揭穿了，你們要切實記憶一點，你們統治者，特別自去年，完全是說着謊話，他們所說，都與事實整個相反，恰如赤[illegible]買讓所著反對表現的思想，說無野心，是有野心，說無敵意，正是有敵意，說願意合作，事實不願意合作，說不危害中國的獨立，正是從相反的意義上讓你們統治者的對華宣言，永遠不會受欺了，日本民衆們，我作此言，全是根據事實，不曾夾什絲毫偏見，因爲，據你們統治者解釋所謂不危害中國獨立，也許是本國以內有所設施，斷不容干涉到中國，干涉就是蔑視主權，何況中國並無所謂赤化呢，自前年中國共產黨聲明擁護三民主義，以事實上中國人的思想行動，已完全統一于三民主義之下，我們因爲他們是眞誠的要把大中華民國，造成滿洲僞國那樣的一個獨立國，說到僞滿內容，你們所知，至少當與我們一樣的多，你們平心想想，僞國的所謂皇帝，與其政府，畢竟是不是有獨立國家的元首，或政府之權能，我東北四省，無論何人，現在畢竟是不是有獨立國家人民的資格，亦非有享受不可的政治的經濟的自由，把一大羣人至成奴隸了，反要說是給了自由，把中國一部份領土硬佔了，反要說是建立了獨立國，自從當年今天，你們軍部以其在滿洲成功的手段，與其哲學，更樣樣的要徹底擴大及於東四省以外的中國全部，要奴隸大中華民族，要消滅我國家的獨立，諸君想一想，這是不是最大的野心，最大的敵意，絲極端的不合作呢，第三，你們軍部還有一種常套的宣傳，說中國要赤化，而侵略中國是爲防共，這樣的言，本來宣傳了多年，早已陳腐到不值一笑的程度，但爲使你們明瞭事實起見，再簡單駁斥幾句，你們想一想，譬如中國果然是實行共產主義的國家，那麼所謂防共，雖無理由，還不失爲有原因，現在中國明明不是共產制度國家，而是三民主義的國家，怎樣能說侵華是爲反共，何況從根本上說，一個民族有絕對自決其內政主權，這就是所謂主權，所以任何國家，其內政是不容許外國干涉的，舉例來講，我們對日本，就從來不想干涉日本內政，日本願意行甚麼制度，日本自己有權決定，我們絲毫不願過問，也絲毫不感覺痛癢(一編)你們軍閥又恐中國統一之成功，而發動兩年的侵略大戰，總之一句話，是反中國不是反共，若問你們軍閥眞正的心理，正是惟恐中國不亂，管甚麼共不共，因爲中國愈內亂，你們軍閥對華才容易發揮，所不滿意者，只因中國的統一與團結，適與其希望相反而已，第四，還有一點，你們軍閥又說了，本日的只是打倒抗日底中國政府，而與親日底中國政府提攜，這亦是極端侮辱中國，而欺騙日本民衆底話，我可以明白告訴你們，中國只有惟一底國民政府，我國民政府，受四萬萬人民之擁護，執行國家底統治威權，你們軍閥，想打倒我們政府，就是要根本消滅我們國家，事理昭然，毫無疑問，而我政府的職責，是擁護主權，施行國政，根本上無所謂仇日與親日，你們要侵略，當然抗日，就認你們日本是敵人，你們如放棄侵略，而歸於和平，當然可以認你們日本是友邦，(一編)大中華民國的政府，豈容敵國軍隊僞造，你們軍部在佔領地內，固然可以招致極少數，中國漢奸敗類，組織一些傀儡機關，但這些機關，總之是你們侵略軍的附屬機關，而不是中國政府底政治機關，你們軍部，怎樣粉飾欺騙，而我全國人民，總是認定機關爲敵人，而傀儡是叛徒，所以只可以欺騙日本民衆，而欺騙不了中國人，最後說到我個人，我也知道你們軍閥，最集矢於我，這本來是當然之事，因爲既然要征服中國家，當然仇恨中國統帥，所以此事並不當多論，不過奉勸你們，千萬勿以爲打倒蔣某，使能打倒中國，這是絕對錯誤的，吾記得在幾年前，你們軍部就有人散布小册子，說一蔣某是帝國大陸政策的最大障礙，不錯，吾對於侵略中國者，確是全力抵抗，爲其障礙，但你們必須認識中國民族，實在團結，實在有人才，吾負責統軍，是這樣堅決抗戰，將來另換個人，甚至另換一百個人統率，還是這樣堅決抗戰，汝們必須知道，中華民族的偉大，就是無量數的忠勇軍民，爲其保障，而決不是存少數領導地位的人去支撐，我可以告訴汝們，我對于我們國家民族的前途，實在充滿了感激的樂觀，因爲經過這二年艱苦抗戰的段鍊，陶鑄，凡我們前線上的每一戰官兵，及各地每一個抗戰工作之人，其精神意志，都達到道德的極峯，老實說，我本人在今天，只可說是能夠代表全軍官兵，與全體各界民衆的精神意志，以執行偉大的抗戰建國的任務，而同它十分相信，我們無量數的後起人才，將來在任何一義上，必比現時負責我們司令長官，更能善盡其責任，所以你們日本民衆，務須體中國民族的偉大，不要錯認，問題，請

編者附誌，蔣委員長告日本民衆書的下篇已在前天本報早晚版連續刊登，今天所登的是上篇，讀者可以重新從頭連續讀起，以窺全豹。

●胃病之影響於生命●

福祿氏強胃米

胃部發生消化障害，在身體血液成出後着起營養不良，因食慾一振，血不能善攝取食物，且因消化力之退減，雖勉強飲食，亦不易消化，遂漸起營養不足之症，由營養不足而患貧血，頭暈，無力，倦怠，不眠，遺精等症，繼血字響各臟器之機能，亦以之不健全，隨即招至全身衰弱，誘起各種疾病，生命因是危險，可不懼哉，

胃口不開，食慾不振，鼓腸腹痛，胃弱口臭，反胃吐酸，惡心嘔吐，食

強胃米之主治功效

胸悶食後痛飲壓心疼痛及一切消化不良等症，有藥到病除之特効

每盒一元

▲各埠分售處

庇能建生和 安順呂興棧 萬安堂 吉隆坡廣衛生 水牛灘 美香格致藥房 五洲藥房 柔佛星洲藥房 八打威太和堂 山口洋謝長佗 各埠余仁生 怡保保和堂 登加樓永生棧 棉蘭德和生 巨港德生 峇株巴轄大安堂 巴生民生堂 萬川棧 吉蘭丹水生堂 各埠普豐商店 金丹士萬和堂 坤甸德生藥房 小笨珍 萬濟洪 馬六甲保和堂 總批發石叻小坡大馬路四七六號 蘇氏藥行

新嘉坡華僑籌賑祖國難民大會委員會通告

第二十二號

▲爲舉辦七七抗戰建國紀念日特別捐事▼

七七抗戰建國兩週年紀念日，瞬將來臨，我中華民族五十年遭受倭寇暴力壓迫，深仇大恨，刻骨難忘，乃以時機未至，忍辱隱忍，自七七盧溝變起，已爲我國生死存亡最後關頭，不得不痛予回擊，抗戰之聲，驚天動地，吾民族不屈不撓之精神，英勇偉烈之氣魄，始由是昭示於世，是日也，乃我中華民族開始復興解放之日，亦我中華民國開始自由獨立之日，抗戰兩年，雖最後勝利，尚未收穫，而敵寇崩潰，已爲世共斷，本會深維是日意義之重大，吾僑應有特別紀念之表徵，爰定七月一月爲紀念七七特別捐勸募月，繼續此次端陽節勸募未盡之手續，重請各界普遍捐輸，以爲抗戰建國之助，謹依委員會議規定各節通告如下：

（一）此次勸募應以爲抗戰以來第二次之特別捐，願商家股戶，[illegible]捐獻，其有已在端陽節遊海購買名譽券者可免（熱心家自願重助者當然歡迎）

（二）商店有贈物品，店員捐獻工薪者，均樂接受，

（三）七七素食一天，請僑胞依照去年之例，所節之資，自動捐輸，

（四）捐款概以叻幣爲本位，

吾僑須知，無論戰爭，重於軍事，後方任務，重於前方，況炮火所及，難民遍地，維持救濟，全賴金錢，救國助賑，人人應同具熱情，人人應同負責任，倘望踴躍輸將，加速勝利之期，快覩復興之盜，此佈，

中華民國廿八年六月廿二日

君患胃病應速止之

凡患胃弱消化不良以及其他胃病者，經近代科學之援助，今可高枕無憂矣，飲食之限制，及使人虛弱之腹瀉等，皆可因而掃除，服第威德胃安散以治各症，乃天然而科學化之治療法，

因第威德胃安散具有下列之功效也（一）能恢復已失之胃口，使君復覺食物甘美，並保証食物內滋養神經及身體之成分，得爲收吸而散佈全身，其中某一成分，且能消化一部份之食物（二）能驅除消化不良症之痛苦及危險（三）能消解酸質而免胃炎之患（四）能溫然輔助消化機能，使達健康狀態（五）能復衛發炎之胃臟，不使再遭病患侵襲，任何胃病均可立即見效，增倚常服，能使消化力正常，並恢復身體之安康，

第威德胃安散

第威德胃安散粉末，如脈冲服，容易化解，迅速調入小量水中，即成絕妙飲品，口味甘美

各大藥房均有出售

A7

粵港叻 崇佛氏 八寶油 專治風痰急症 無論何種痛症 確係醫得病救得命之靈藥 各埠藥店均有代賣

南洋新聞（二）

全馬各地同僑紀念七七續誌

吉隆

（本報駐吉隆記者）

雪華籌賑會，對于七七抗戰建國紀念，爲召集委員職員，各分會支會代表及僑團學校代表，舉行隆重紀念會外，並發售七七紀念章[illegible]

[illegible]

怡城

（本報駐怡記者八日）本坡北馬婦女互助會，爲紀念七七抗戰建國之偉大日子，特組織籌賑貨物店，於本月六七兩日，在春滿園舉行，以實行出錢出力之義務[illegible]

[illegible]

太平

本報駐太平記者專稿 「七七」抗戰建國二週年紀念日太平籌賑會婦女部于「七五」日提[illegible]

[illegible]

安順

（本報駐安順記者專稿）安順七七籃球隊，爲本體育救國之主旨，乃特於前日商約大巴強華籃球隊，於七七抗戰週年紀念日，在安順作慈善球賽[illegible]

[illegible]

巴生

（巴生記者玉稿）巴生華僑紀念七七抗戰建國日，舉行紀念[illegible]

[illegible]

八日發

金保僑胞七七盛大紀念狀況

本報駐金保特約記者稿七，七發，

中華民族解放之神聖抗戰七七二週年紀念日，已於昨日降臨，金保賑分會，特假中山影戲院，開追悼大會[illegible]

開會禮節

一，搖鈴開會，二，主席團就位，三，全體肅立，四，奏樂，五，向黨國旗暨總理遺像及抗戰陣亡將士[illegible]

[illegible]

七七二週年紀念 甲培風校友籃球助賑

（本報駐甲記者專稿）

今日爲七七抗戰二週年紀念，甲培培風校友會爲紀念此神聖紀念日，特發起籃排球助賑[illegible]

[illegible]

一七月八號發

巴生

[illegible]

本報駐吉隆記者

[illegible]

萬津信者來函[illegible]

[illegible]

廿八年六月廿五日

安和堂　ON WO TONG

自製薄荷水

提神醒腦　解暑消滯

安寧油

驅除百病　功效如神

總發行星洲大坡登嘉樓街門牌[illegible]

國醫 姚仲璜

138 South Bridge Road, Singapore

寓吉寧街口大馬路[illegible]

國醫 陳翼雲

No 14 Maslanbar Street, Singapore

[illegible]

療濁 康淋素

[illegible]

民生

電版電鍍

精製：電版，徽章，銅招牌[illegible]

施林氏

風行南洋群島 經驗四十餘年 治咳最爲當食[illegible]

除痰止咳水

各藥店均有代售[illegible]

廣隆棧

大馬路二百號 電話 一一三七[illegible]

發行各式唱片歌

紅牌新片

全世界總經理 紅牌新片 星洲廣隆棧

[illegible]

最新二十三期片

鱷魚牌

CROCODILE BRAND

製法精良　利權挽回外溢

經濟肥皂

各款鉛桶

品質優越　原料採用歐美

總發行 龍川公司

經濟新聞

中荷貿易概觀

（巴城通訊）一九三八年下半年，一般商業情形，雖見良好，荷印對中國之輸入，卻由二千六百五十萬公斤減至二千二百八十萬公斤，價值方面約減少五十萬盾，價值減爲八百卅萬盾，荷印對中國之輸出，亦受中日戰事影響，由三萬二千五百六十萬公斤減爲二萬二千零卅萬公斤，而價值亦由一千三百五十萬盾減至九百七十萬盾。

荷印對中國輸入，減少最多者爲肉類，染類，及礦物，但麻紗及紡織物，反由一九三七年之四百五十萬公斤（價值三百九十萬盾）增至五百廿萬公斤，（價值四百一十萬盾），其中輸入最多者，爲棉紗，因中國市場狹窄，一般商家競紛紛以求輸出，由中國輸入之紙張，亦有增加，在一九三七年中，輸入之紙張共計一百二十萬公斤，去年增至一百七十萬公斤。

輸往中國減少之最大原故，係因砂糖及煤油輸出大減之故，輸往中國之煤油，已由前年之二萬五千五百四十萬公斤，減至一萬七千五百三十萬公斤，砂糖之輸出，亦由四千五百四十萬公斤減至二千三百卅萬公斤，若根據中國對于蔗糖輸入之統計，一九三三年一九三八年，各爲二五七，二四九，一五九，一五七，六零，一〇二百萬公斤，在一九三五，三六年之際，華北『武裝』走私之風極盛，其中大部係爲日人私運之蔗糖，在一九三八年中，中國對于砂糖之輸入亦加減少，一方面因受日本砂糖激烈競爭之故也，自一九三八年以來，日本砂糖幾乎代替荷印而輸往遠東，同時亦盡量輸往中國，其次輸往中國減少者，向有樹膠，粉及木材，其中尤爲柚木，一九三八年輸往中國者等於零，其中輸往中國增加者，首推椰干及石炭，輸往香港之石炭亦大增，香港所用之石炭，以前多由日本輸入，現則以荷印代替之，在一九三九年內，香港以荷印石炭代替日本輸入者，已有一萬零八百一十萬公斤，比前年度增加五千五百八十萬公斤。

滬週暹京

米市依然疲滯

米碎去路閉塞價大跌　近四月暹米輸出激增

（暹訊）本市各米，依然疲滯不行，惟日來來源碌碌，價亦略爲企住，各庄大米，除上庄一星米稍微按落之外，餘如五保升十五保升，及廿五升等貨，皆能站定，米牢碎則因銷路蔽塞，日來大告驚跌，如一號米碎，此刻每担已跌至二銖零五丁至二銖十五丁之間云。又據泰國官報告，本年一月一日至四月卅日，泰米輸出共達六二〇，九〇三噸，比去年同時期增加五〇，四六〇噸，現列表比較如下：

運銷地	（單位噸）
新加坡	二二六，七九〇
香港	一三四，六一七
中國	六，六三四
日本	八，一七四
荷印	六〇四
古巴	二六，一九八
西印度及南美	一七，[illegible]六
歐洲	七，七八一
德國	三六，〇五五
英國	一五，八二〇
南菲洲	一四，七〇六
錫蘭	一一，七四三
印度	二七，八八七
其他	一九，三〇八
總計	六二〇，九〇三

椰市靜穩

週末行情安定

椰市，前週末市情已趨穩定，星期二一日歐市未有報告，叻市是日來貨有仙那體椰干二千二百十四包，砂朥越椰干二百卅五包，因值週末，買客出採甚多，故市靜而穩，現貨市價不動，包裝水旱市買客按價，上庄四元一角，總庄三元六角，賣方擇高遺取，結果無成交，茲將前日市價列下：

歐洲上庄每冇十[illegible]八司令九便士，總庄每冇九鎊七司令六便士，本坡上庄每担三元六角，總庄每担三元二角。

荷印棉織輸入

限制延長一年

（巴城通訊）國報第二六三號載，荷印總督六月二十七日命令第十六號，棉織輸入限制令之有效期，由七月一日起，再延長十二個月。

碩粉市堅俏

成交價微漲

碩莪粉，行情星期六歐市仍平穩不動，是日叻市來貨有敏株汝粉三千三百三十六包，吉礁汝粉一百五十包，去路仍暢，故買客頗形活動，結果敏株汝粉獲得交易，價微漲二占半，餘乏貨未有開盤，市價按平無變，茲將前日市價列下：

歐洲砂朥越粉每限八司令六便士，本坡龍牙粉每担二元五角，碩庄粉每担二元四角七占半，砂朥越粉每担二元五角。

英美市氣不振

叻膠市略軟

週末價微跌一打里　錫價再落一角二五

膠市，英美市氣如故，據星期六日電訊，倫敦市價仍無疲軟，八月期貨跌落半打里，紐中，現貨及八月期貨僅八便士一打里半，九月期貨值八便士二打里，十十二月期貨值八便士二打里。紐約早市靜寧，市價呆立不動，閉市時穩定，現貨值一角六占二打里半，八九及十十二月期貨值一角六占三打里，本坡市情疲滯，投機者及商人遠趄不前，求脫者多于買方，至閉市時，行情較星期五，跌落一打里。

現貨	二角八占一打里	二角八占二打里
七月期貨	二角八占一打里半	二角八占二打里半
八九月期貨	二角八占一打里半	二角八占二打里半
十十二月期貨	二角八占二打里	二角八占三打里
正三月期貨	二角八占二打里半	二角八占四打里半
華人一號煙花	二角七占六打里	二角七占七打里
二號煙花	二角七占五打里	二角七占六打里
三號煙花	二角七占半	二角七占五打里
四號煙花	二角七占三打里	二角七占半
屋龜	二角六占半	二角六占五打里
○羅	二角六占三打里	二角六占半
老木	二角四占	二角四占一打里
錫	一百一十三元一二五	落一角二五

又據電訊，倫敦存貨按減六百丹，利物浦存貨按減五百五十丹。又美國消費按四四〇〇〇丹至四六〇〇〇丹。

倫敦錫市平淡

美國購買力弱

保立維亞對錫限計劃　猶持暗昧不明之態度

久爲幾衛中精富局，所熱錫金每噸之二百二十元之現款標準錫價水準，已于上星期間達到，此亦爲同週間錫市之唯一特色，據可靠消息，少數之錫，已由幾衛中精知售出，除上述之進展外，倫敦錫市甚見平淡，邇來美國已非錫之重要主顧，惟市場上，均懷疑美國究能保持此種隔離之態度幾久，蓋美國之屯額，現已逐漸減削矣。羅斯福總統最近發表消費計劃，再度作保持該國工業，齒輪旋動之嘗試，該計劃或可于最近收裨益商業活動之效能，同時吾人須牢記美國工業，于夏季時每有停滯之傾向。記者執筆作此稿時，英國與美國物物交換計劃之協商，已達成熟時期，隨時均有宣佈正式簽訂之可能，雖經各方面之反對，英政府仍決意接受美國建議，訂立一交換物產之協定，此間羅風爲倫敦五金交易所之深切注意者，彼等之恐懼心理，已因最近當局宣佈該協定之執行，至少有一部份係循通常貿易法，而稍覺和緩。

同時此間人士，均以疑慮之眼光，集中于保立維亞局勢之演變，一般人士，均深恐該國因最近政體之改變，或將放棄前此遵從限制計劃之政策，惟據報告，保立維亞當局，已表示贊成該項計劃，果如是，則大衆恐懼之心理，亦可隨之稍爲寬釋矣。遞然，保國政府是否將切實持守是項計劃，（按保國國庫之收入，端賴錫業，且該國目下需款孔殷，以發展國內事業，如執行限制計劃，必覺左右制肘云，）抑或只在口頭上佯稱遵守該協定，而實際上則不將其生產率保持，與國際錫委員會所規定之百分比率相等。苟該國決定採用第二種政策，則委員會亦無從施行補救之方法，在現情形下。

任何破壞該計劃之反對動作，均將不如各方所歡迎者，蓋該衡屯積，現擁有金屬一萬五千噸，期待消售，其定價每噸約二百三十磅。來利頓公司主席，向其股東警告云，一九三九年之經濟狀況，較一九三八年爲不利，一九三九年之獲利較之去年大爲減色，蓋此削減生產嚴勵執行後，不但不足以貶抑銷路，反將價格抬高云。無疑的，兩大規模之荷蘭錫產公司董事，對于目下施行之限制計劃，在彼等之經濟狀況，均覺不安，關于荷蘭以錫向美國交換樹膠之計劃，似乎已無實現之可能。關于工業狀況，美國錫片製造廠，現在之出產，由噸數觀點而言，已達記錄之最高峯，爲全生產力量之七十三巴仙，現在英國之錫片廠，比前更見忙碌，去年下半年生產限額解除後，該國錫業獲利不少，惟其營業因須鐵缺少，而稍受阻梗耳。

贈送原料

謀生

工藝爲吾人一生謀食致富之寶庫，吾人皆知，試觀列強各國，其所以能成今日國強民富於世者，莫非賴功於工業，可見工業之於民於國，實有莫大之關係，同人等有見及此，故特約各大工廠之技師及專門化學著名科學者，精研有豐富化學經驗，通力合作，成此[illegible]

[illegible]

No. 31, NIVEN ROAD, SINGAPORE.

中外要聞（三）

鐵蹄下的南海

居民雖處在水深火熱之中 但人心思漢盼望故土重光

南海 自從淪陷到現在，已整整半年了，在此六個月的當中，除了一般因環境許可能夠逃來港澳或海外的人們，比較過着「人」的生活以外，又何嘗攞想得到在鐵蹄下的同胞，正在度日如年，過着那「非人」的生活！

誰也 知道南海最大的市鎮，要算佛山了，它是唯一的手工業區域，小資產階級的集中地，南海最高學府——師範中學的所在地，和新聞記者的出生處，也許有人說南海現在一天比一天安定了，尤其佛山一天比一天繁榮了，這不是漢奸的話，就是完全沒有心肝的人，整個南海的安定不安定，讓我隨後再說，且先說一說眼前佛山的所謂「繁榮」吧！

佛山 是敵人現在的一個據點，他佔着佛山的初期，雖世界最劣等的軍隊，也沒有這樣壞的軍紀，在舊君墟的入屋強奸，在文昌沙的露天強奸，和沿路名劃檢查，實則強掠的種種事實，凡是該處的人，至今也談虎色變，當時的居民，有能力的逃之四鄉，沒有能力的逃來港澳，整個的佛山，變作死市，敵人知道日夕駐着這個死市不行的，就用「包辦煙賭」四字來利誘商會主席何某，組其所謂治安維持會，畢竟他們的「皇軍」太不爭氣，他們的面目依然一樣，雖何某維持儘管維持，也一樣被兇驅到，死市依舊是死市，他不責自己「皇軍」的沒紀律，反責何某的不中用，於是馬上把何革斥了，曾任用南海縣兵備隊長七年，搞財卅萬的李道軒，應聘為主角了！一個南海縣政府存出現，一面放出中日親善的口號，一面網羅動搖的智識份子，一面收集地痞流氓，一面大開煙賭，這個主角很賣氣力，大有鞠躬盡瘁，死而後已之概！

佛山 原為手工業區域，現今已宣告絕命了，全國著名的石灣陶業，已大部停工，四百多間的繅絲工場，已鴉雀無聲，其他繅業紙業等，一概沒有例外，但試一看汾寧路，則雾宣如山，五光十色，應有盡有，昇平路之煙賭場所，如入山陰道上，目不暇給，唉！如此（繁榮）！痛心，痛心！

一天 我和一個在公正路做綢布業的小商人談話，我開口問他「你的生意好嗎」？他搖頭「沒有生意，你還開門營業，不怕蝕本」，我繼續問他，他說，「我們，沒辦法不開門，一方面，受着特種壓力的支配，一方面我們還有千多元的存貨，我們如果想不開門，祇有攜貨逃走，現在祇希望那些貨能夠早日脫手，」從他答我沉鬱的語調裏，已很可看着他痛苦的心境，他繼續又說，「昨晚我那住在舒步街裏的親戚，又被地痞入屋光顧，聲勢洶洶，要錢要命，結果賠了五元，還要講了好話，在本處留多一天，即無異多受一天的難，除了沒有辦法離開的人，那個是願意受難的」，他說完，微微吐了一口氣，我也默然，唉，不錯啊，鐵蹄下的人們，生命是沒有保障，財產也是沒有保障的呵！

至今 天，我相當承認我國過去教育的失敗了！我國為着幅員廣大的關係，教育一時不能普及，以至全國人口平均來說，得到受中等教育機會的人已很少了，這種人本來就是社會的前鋒，國家的精銳，可是以全國的淪陷區域來說，做漢奸的除了滿末還下的幾個骨康老朽不算外，不少這種平普部為前鋒棒旋的份子參加其間，反正祇想目不識丁的大中華國民，腦海裏還存在着一個關雲長，岳武穆，這者不用說，單說最近各報所載李道軒被人行刺，據說行刺壯士就是目不識丁的一個工人，又載佛山漢奸偶某，且偶某就是南海最高學府畢業的偶某，還有擬位光了漢奸之後，日夜在偽組織下的俱樂部大賭特賭，一洗平日寒酸的小學教員之態，中國是決不會亡於敵人，祇有亡於漢奸，這不磨之論啊！

從前 廣州各報館的記者，不少佛山文人充任，區某也是其中的一個，他雖然受了敵人幾次的利誘，請他在偽組織下的宣傳機關——粵南日報服務，他堅決的拒絕，依舊度着貧槪的生活，來維持他一家五口的日給，在經濟壓迫下面仍然保持着一點讀書人的本色，在廉恥喪失的今日，也難能可貴了！須知道，他也是絕對沒有享受國家給與中等教育機會的一個貧苦青年哩！

佛山 是如此的光怪陸離，西樵官山呢？燒精光了！九江呢？搶精光了！有時敵人的部隊由佛山開往民樂市，路經官山，稍有天良的士兵，視此光景，也不禁搖首一嘆！也許中日親善是以這般來親善的，但燒也燒完了！搶也搶完了！一切一切的都已成事實，無可再說，可是眼前南京淪陷區域民衆的痛苦，還要繼續在一天一天的增加，要生不得，要死不能，我不忍說，但也不得不說：

第一 就是糧食問題：南海的糧食，平素豐收之年，也不足食，昨年尾雖然特殊豐收，但自敵人侵入之後，不論到達那一處，必先大規模的切掠糧食，集中糧食，有些鄉村為避那般禽獸的騷擾起見，寧可自動的把一部分穀米獻給他，一部分就隱匿起來，但如果不幸被那些沒有天良的漢奸揭發出來，就不免來一次更大的騷擾，到現在，南海的淪陷，已整整半年了，各鄉連從前積聚下的也食盡了！外來的接濟又斷絕了！所以弄到現在每元法幣祇購得二斤餘米，每日裏一餐粥一餐飯，已是幸運的家庭，有的整天連粥飯都沒有到肚，祇有單吃番薯，但壯年人吃了番薯也是沒事，老年人吃了便起腹痛，小孩子吃了即起泄瀉，在淪陷區域要是絕對沒人情的，當然，因為大家都一樣艱苦，都一樣皮着愁眉不展的歲月！除了一般漢奸是例外，有時敵人也舉行所謂平糶，每人祇限購買一元，如用軍用票購買，則更平一點，這種平糶的米，就是我們原來自己所有的，可發一嗟！這大就是敵人日夕所宣中日親善的一些表演！

除了 糧食問題以外，第二就是盜賊問題，南海風稱盜藪，人皆知，加以處於現今的情況下，自然更屬猖獗，佛山鄰近的各鄉，去以自衛力稱強，二十年來治未遭劫，月前辛被千的匪徒洗劫一空，其他力薄的各鄉，可想見矣，不論陸路水路，匪衆堂口，星羅棋佈，如果由佛山取道陸路，行往四鄉，決無倖免，即一租表布料，亦抽個干淨，取道河道，則較勝一籌，因航行四鄉的船艇，無不先與各匪黨首領一一講妥行水，方能通行，至行水之多寡，則以船艇之大小，搭客之數量，而定其標準，並領有小旗一塊，始獲安全通過，惟是五步一樓，十步一關，名則取償船主，實而苦卻一般搭客的良民，所謂綺贖者，如此而已！各匪黨堂口之較大者，步槍機關槍，應有盡有，可惜他們祇將威力加諸自己同胞身上，絕少有敢破壞及於敵人，而敵人也充耳不聞，不作理會，也可以說沒有辦法理會，於是殺來殺去，祇有我們的老百姓不幸了！因此，如何把那些堂口設法組織等用起來，使成為正式的游擊隊，這不僅造福於水深火熱的同胞，也許可以給與敵人以致命的打擊！這點，當局是應該特別注意的。

雖然 在這多重壓迫下的南海民衆，是在萬分痛苦了！可是人心思漢，仍然日夜祈望着國軍的早日反攻，早日勝利！筆者眼見西樵有一家的老婦人和她的孫媳合款參神，她不是像往日的火焚冥幣，為自己禱福，而是燒紙製的飛機，望敵人的早日消滅，這雖然是一種沒有智識的動作，但從她內心的表現，就很可以代表一般淪陷區域裏的民衆抗敵情緒了！

唉！鐵蹄下的南海民衆們！是多麼的令人同情！多麼的令人感憤啊！□

敵再封鎖我福州溫州港口

香港貨運大受影響

各商輪已駛離溫州或中途折回 港航商現靜待英海軍當局命令

渣甸濟南輪不受威脅今日開汕

（香港六月廿八日訊）敵軍死命強佔我汕頭後，現復圖侵略閩之福州浙之溫州兩通商口岸，致使兩口岸與香港間交通，突告中斷，查溫州在抗戰年餘以來，為華中各省對港輸出最重要口岸之一，故今後本港對外貿易上，又遭嚴重之打擊。

敵昨日竟向第三國發出荒謬通告，企圖封鎖閩江及溫州，強迫第三國戰艦及商輪，至遲于本月廿九日星期四午前駛離福州及溫州兩口岸，在溫州者，須撤退至東經線一百二十一度廿五分以東海面，在福州者，須撤退東經線一百一十九度以東海面，現香英艦在閩江者有公爵夫人號一艦，美艦亞嘴暱利號，去周由港北開赴鼓浪嶼，料該艦現已抵達福州海附近，但該艦是否奉命前赴閩江或溫州，在此間未能探悉。

皖浙閩贛 貨運斷絕

查我沿海如青島，上海，廈門等通商口岸淪陷後，與本港尚維持航運交通者，僅溫州及福州兩口岸，按福州離港四百四十五英里，溫州在其北，本港輪船公司派有輪船行走航線者，有太古，德忌利士，及捷順三公司，貨運方面，安徽，浙江，福建，江西等省貨物集中此兩埠輸出香港，轉運海外，尤以溫州為多，查行走此線各輪，南行來港者，必滿載木油，茶，及礦產等貨物，其中尤以茶居多，抗戰後，本港對華貿易之字數，此兩口岸實佔重要地位，現敵加以封鎖，則本港對外貿易常遭破壞。

所有商輪 駛離溫州

記者昨特向各輪公司調查，太古輪東慶號原定今日下午四時到，由港開往溫州，該公司因接敵封鎖溫州消息，已決定停開，附貨商號，已接到該公司停止寄貨通知，數日前由港赴溫州之學海號，該輪昨日來電報告，已由溫州折返本港，因敵昨日宣報封鎖該埠，迫得折航，太古公司，相信該輪未駛泊溫州港起卸或裝載貨物，該輪可望于本月卅日抵港，其他輪船在溫州者，有德忌利士公司之海陽號，聞該輪亦于昨日啓程返港，該公司之新海門輪由港開行，經汕頭，廈門，至三都澳（查三都在福州以北，該處輸港貨物，亦有大宗）捷順公司之聯通號，現亦在溫州，該公司未獲悉該輪離開該埠，至怡和公司則未有派輪航行此線，查福州與本港，間有輪行走。

航商靜候 當局命令

本港與溫州及福州航運，目前已完全停頓，各輪船公司現正靜候英海軍當局命令，然後視英海軍有採取對付敵軍封鎖汕頭港態度可能，但聞英海軍尚須觀察時局之改變，故現時未決定採取任何步驟，然信美國態度可能強化海軍行動，一如汕頭謀航者然，聞美國駐遠東艦隊司令[illegible]上將，將再度向敵提出通牒，要求敵負責護該口岸之美僑安全及利益。又據此間航業界消息，美輪摩那號，昨日在溫州附近有敵機一架，飛過該輪上空，警告其勿駛入溫和港。

對港滙兌 電報仍通

現香港與福州及溫州電報傳遞，至滙兌方面，僅行市照常交收，現查我國目前沿海口岸仍在我手中者，現僅餘北海一埠，仍照常通航，最近敵故閩海口，太古輪綏陽號今日由港首次開往，以後觀察情形，酌量派輪行走。

濟商號輪 今日開汕

敵襲汕頭，本已答允准英輪航行，但出爾反爾，在太古渣甸兩公司之碼頭外，無理佈鐵絲網，阻礙搭客及物貨上落，惟渣甸公司輪生輪載客口中已以其敵，惟渣甸公司決仍照航行，濟南來已定今日開汕。□

痔瘡 可用簡易方法治愈

痔瘡之患痛苦殊甚備受其非不可見之痛楚者甚多身體上之不便固不待言即欲求一能暫解患處痛楚之姿態亦不可得不論坐卧站立均不得安適惟有萬威德痔瘡膏確能治愈一切痔瘡止痛消炎功效神速以其為治痔專藥故也此膏每盒內附有衛生射藥管一支用時置於軟管口端能使藥直達疼痛部份而其止痛生肌極慧作用奏效迅速一經使用患者立感舒適繼續數用能剷除病根而免慘痛痔瘡之侵擾

萬威德痔瘡膏

各大藥房均有出售

M-48

虎標良藥 萬金油 萬試萬靈

伊氏尹喉症藥餅

久已名馳世界

凡欲免外感傷風喉癢喉痛等病症及殺除喉內各微生物者應常備此藥餅便可保無虞不論入影戲場或入最夥人叢中須先將此藥餅一枚放含於口內便無慮微生物由空氣中而浮泛入口中矣若於每晚臨睡時口含藥餅一枚亦可免各種喉症之發生焉

此藥餅各處藥房商店皆有發售

惟須小心提防假冒

士巴禮士氏五淋丸

（五）（淋）（白）（濁）（菌）（良）（藥）

檀香油為五淋白濁病之特效藥已為世界藥學家及醫學士所公認然粗製劣品不但無效且有損害腸胃之虞故患者不可不慎選擇也士巴禮士氏五淋白濁丸特監製膜包純淨之檀香油而成能治急性及慢性白濁病與婦女白帶或膀胱炎等症其功效之靈驗及穩妥已經世界上各大醫院大醫師所稱許而定為患白濁五淋病之妙劑故能使五淋白濁病菌最怕祈注意焉

英京倫敦立雪洋行發行

南洋各大藥房俱有發售

新嘉坡華僑籌賑祖國難民大會委員會收到義捐月捐廣告

福州 咖啡商東友聯合會

福泉隆 聚豐園 雅樂軒 品芳園 東園 星華
一峯軒 林妹官 程曲妹 陳炳基 程代官三
李官獻 □昇 明東 碧林泉十五條各一元
烏昨八角 王綿渡 程合傑 張依金 程才寶
陳松傑 雙寧 黃全花 蘇亞發 楊世鈴 陳彬
勉 陳依才 楊曬傑 程濂傑 陳香官 葉依發
王依妹 楊依火 楊寶鈴 陳祖斌 黃忠泉
葉依朝 陳錦雲 陳□獅 林木金 歐森旺 周
欽培 昇泉 林依嫩二十八條各五角 林玉庭
林和尚 陳妹傑 程天里 趙依年 鄭東官六條
各四角 盧世元 源春 黃炎傑三條各五角 徐
景生 黃木旺 張寶垣 程依明 程道濟 林其
鈺 鄭啓金 葉良怡 徐依儀 楊海仙 黃忠福
陳依妹 陳□斌 林鴻勳 陳熙開 鄭星兄
官 裕源 葉良標 林依梅 黃善基 張秉生 林
義才 陳茂官 歐水旺 陳振渙 陳長茂 林秉
哲 洪芝欽 徐天禧 林發振 黃燦譽 黃旺知
朱增年 魏孟進 陳炳敘 林依春 陳承村
李銀官 林心松 趙壽灶 黃壽清 嚴依燕 程
濂官 吳國金 葉依人 李秀清 周新成 陳聯
彬 何國敏 張依國 張永堅五十一條各三角
陳道永 李寶官 高玉珍 程雲惠 王宗康 張
金城 劉友欽 陳公傑 陳明鈺 黃依旺 林爾
金 陳亞嬌 謝亞福 謝木春 甘爾和 鄭火秦
程文原 許英楚 陳節軒 郭成良 程代流
林玉祖 程依九 黃增良 林銘欽 趙依來 陳
拓坤 符冠英 林□□ 楊顯妹 林學振 郭□
屏 林興福 鄧其瑞 二手司 陳依源 林子雪
陳蜜俠 劉亞九 徐雪妹四十條各二角 落富
壽一角 張依增 角一百四十六條五十七元三角
交四月份 陳承村三角交三月份
以上第二區一百四十七條助銀五十七元五角
周欽梅 程代明二條各一元 賽樂園 源春隆
鄭依嬌 張來嬌 陳依增五條各五角 林寶嬌四
角五 陳壽岩 陳陳振 汗道驅 黃忠泉 程文
光 余依枝 黃世朝 程陸官 陳離木 謝依賺
吳世璋 陳偉藩十二條各四角 馬兆祥五角
徐早妹 周福楓 許元隆 周仁壽 王行動 李
福嬌 鄭依鍏 盧詩江 黃金韜 楊鮮登 楊森
潮 葉坤當 徐本原 石美華十四條各三角 緒
依鈫 林森嬌 李明玉 林金水 高乃壽 程道
霖 葉仁官 陳炳官
葉依梅 洪克春 鄭大意 鄭中郁 許依錦 姜
記號 張依恩 劉炳榮 洪華壽 鄭學謙 楊合
妹 林玉官 林美妹 黃依妹二十二條各二角
程森弟 李才官二條各一角
以上第四區五十九條助銀一十九元零五占交
四月份
徐莫福一元交三月份至七月份 戀園 德成利
泰盛程記 永駿園 楊元助 榮隆 四方茶室
倪起銀八條各一元 陳榮官 程文輪 林光際
鄭譽容 陳琴惠 張木梨 陳寶興八條各五角
程文輝六角 王景鈴 萬文官 程文敏 黃森多
四條各三角 劉伯峯 黃琦官二條各二角
徐詩習 宋依灶 陳大頭 徐詩習四條各一角
二十六條 一十四元一角 交四月份 德成利
榮隆 二條各一元 陳琴云五角 洪森和二角
四條 二元七角 交三月份 洪茂和二角交二月
份
以上第五區三十六條助銀一十八元
楊本明一元 林增壽 陳學煥 楊世流 洪使梅
陳元鶯 五條各五角 官本琛 倪蔭平 饒各
四元 洪可培 裘順隆 卓興煥 徐依水 林正
華五條金三角 官字鼎 王壽昌 王開華 陳龍
弟 陳乃爐五條各二角
以上第六區一十三條助銀六元八角
葉振韶 詹伊堅 二條各五角 陳木水 盧依梅
二條各四角 潘仁釣 四角 洪可友 王春官
洪高弟 林增祿 李利雄 伍續銀 黃永耀 李
依適 葉光耀 潘振芳一十條各三角 裕華 施
亞妹 潘依達 李增仁 葉瀾瑞 佘好弟 張依
嫩 葉天福 林依開 潘依茶 潘下昌一十一條
各二角 葉天福一角
以上第九區二十七條 助銀七元六角交四月
份
成豐一元 振發 王獻良 林中平 林叔基 洪
德弟 陳國取 蔡卿芳 吳玉山 程書合 張福
記 陳振興 曹宗壽 莊頌鮮一十三條各五角
張天坤 林依弟 二條各四角 徐依多 陳鵬兆
黃培滔 李家珍 陳云森 同心隆 張壽香
鄭吧吧 洪水弟九各三角 陳炎官 倪中庚 張
依株 徐正升 高云積 林承居 葉依劉 林財
用 徐文濤 陳妹妹 趙依晝 楊丽傳 陳弟弟
徐學木 一十四條各一角
以上第一區四十條助銀一十三元八角交四月
份
總計六段三百二十一條助銀一百二十二元七角五
占

福幫 澤光磚廠全體 交三月份

張朝 劉慶 蘇刊 朱鴦昇 黃再發 趙南 柯
通 趙寶 趙血力 黃念 王長幼 王欣 王榮
趙官十四條各一元 王溪 王杏 黃士 陳鼎
傅炳體 林英 胡來 林春元 方娘 秋菊
林天福 林興寫 瑞木 林春水 林春宣 德榮
孫瑞微 張紹奐 何玉 林瑳 添枝 李玉
許文彩 陳執 李水倫 薛士 林有成 張奇同
蘇園 吳象 玉乾 許美 火中 玉林 朱借
陳保 水矗 劉會和 李英哥 吳弟 李猛
陳達 林漢寫 陳亞玖 陳璣 林賜 柴伯謙
高來福 林岸 吳文華 柴炳鈞 吳爾木 王春
東 張魯 李蘇 李孝宗 傅敬 榮發 林尾
林蒋 謝德順 六加 張冊 王串 張園 蔡娃
永鮮 竹璧六十八條各五角
計八十二條助銀四十八元

特幫 人力車主公會 經手

王亞珠六角交五月份 王亞珠六角 謝金鮮六角
一條一元二角交四月份 何嫩嫩 吳友娣 吳孝
治 吳金花四條各六角四條二元四角交三月份
何嫩嫩六角 劉州瑕退六角二條一元二角交二月
份
計九條助銀五元四角
是日計收國幣 吉
助銀一千三百八十九條四千六百三十一元八角二
連上五百七十九次國幣六十五萬一千八百九十二
元五角三占 助銀八十二萬二千八百七十二元八
角五占
民國廿八年六月八日

第五百九十二次 特捐

五月十三日

特幫

高陽會館節約國幣一百元
王少妹女士伴舞報效二百元零五元六角一 五
辦事處經售特別花十五元 九
共國幣一條一百元 助銀二條二百二十元零
六角一占

福幫

亞洲保險公司五十元 香記三十元
以上劉穢奇經收購雲盧劉券二條八十元
民先隊老爺宮做戲售花十一元二角
共三條助銀九十一元二角

丹戎禺區分會各小組 五九售花

第三隊十五元三角 第二隊十三元 第四隊十一
元 第五隊十元〇七角五 第一隊七元八角五
老陳六元
共六條助銀六十三元九角
是日計收國幣一條一百元 助銀十一條三百
七十五元七角一占
連上五百九十一次國幣二百零一萬六千九百六十
二元七角 助銀一百七十四萬六千二百六十元零
七角四
連上五百八十次國幣六十五萬一千八百九十二元
占五角 助銀八十二萬三千四百二十二元八角七
連上次總合共國幣二百六十六萬八千八百五十五
元二角二 助銀二百五十六萬九千六百八十三元
六角一
中華民國廿八年六月九日

第五百八十一次 月捐

五月十三日

特幫

劉穢奇經收米商同業餽料三月份二百元零九角六
占 中南印務二十一元四角
共二條助銀二百二十二元三角六占

福幫 常月捐

福同 八十四元二角 成記及職員二十二元二條
交三四月份 泰益公司四月份十元 泉和成三月份
十元 錦記三月份五元 豐山樓及職員十元 萬
和興五元 沈德香三元 飲和居茶室二元四條交
二月份 發明藥局六元 華商豐業社全 四元二
條交一二月份 萬寶源 林隆泰茶室二條各五元
協隆興理髮部二元三條交元月份 佞德公司十
一十二月份 瑞芬餅店十月份一元
以上莊壬水經收一季五組十六條一百九十四
元二角
瑞吉隆五元 泉順公司二元二條交五月份 陶園
三四月份 新萬春三元 周聯雲二元二條交三月
份 成發公司五元 洪坤記 元二條交二月份
三興 御瑞泰二條各二元交元月份 瑞發三元
王清海二元五角 協成公司二元三條交十二月份
福和隆 一月份五元 萬順利九月份二元 華
星七月份二元
以上黃宗海經收十二十三十五組十五條四十
一零五角
共三十一條助銀二百三十四元七角

航海 荷美號全人四月份

陳徽藩三元 陳必英一元五角 章泰勳 梁德瓊
二條各一元五角 陳進輝 陳進談 黃發有 黃
宜景 周蓮昌五條各一元二角 盧修弈一元二角
馮錦釗一元 馮錦茂五角
共十二條助銀十六元二角

丹戎禺區分會

以下四月份 顏弈二元二角七占 新和昌二元
何明一元六角五占 余粲二元六角 郭滿一元五
角七占 李源一元五角五占 郭南 集奇 革亨
林威四條各一元五角二占 金成隆 符國進
何林 阮洪四條各一元四角 何炳一元三角 韋
說 韋全二條各一元二角四占 何合 潘伙 二
條各一元二角 池崇鑑 姚春清 邢定昭 瓊和
昌 葉雲謙 林德英 施鈔 何紹量 蘇枝九條各
交一元 謝慶九角 郭勝八角一占 何增八角
何植 潘成 許模 三條合七角 林猷俊 郭椿
二條各六角五占 施秋妹 沈永福 洪發 黃
家方 林有 洪吳 施煥 張炎炎 楊總 陳鮮
規 張二 吳湖 唐有 郭毛 李權 一十五條
各六角 邢韶祥 施石 施按 王贊 洪超 施
讀 李梅 沈陳 亞六 九條各五角五占 沈烏
樹 李康源 陳延祥 黃明木 東成安 林水棕
金源安 周祺順 林聰明 施善 丘德崇 陳
大棟 陳春明 朱甫江 朱錫 胡發一十六條各
五角 陳昌連 四角五占 符大進 陳歡壽 蓬
昌瑚三條各五角 邢定三 邢詒梅二條各三角五
占 邢詒興 陳瀾福 周祺南 蔡格 陳大卿
五條各三角 符功燦二元五占 譚媛二角五占
符功煥一角五占 沈定國元二三月份三元 德發
三月份一元五角 郭金杯三月份五角 周春來三
月份 角
共九十四條助銀七十五元七角六占
是日計收 國幣 吉
助銀一百三十九條五百四十九元
零二占
連上五百八十次 國幣六十五萬一角八百九十二
份 角三占 助銀八十二萬三千四百二十二
元八角七占
中華民國廿八年六月九日

第五百九十三次 特捐

五月十四日

第二特區分會經收五九報効

中華國術會一百八十一元六角一 婦女組一百八
十二元六角 特二分隊一百四十六元六角 特一
分隊八十六元五角 新世界內八十一元八角五
第七組七十元零三角 第五組五十四元七角五
白鐵公會五十四元零五角 第三組五十元零五角
五 麵包公會四十八元六角五 第一組三十八元
中南學校二十四元三角五 第六組二十四元三角
星中學校十九元一角 本區歌詠隊十三元四角
中華隊十二元五角二
以上售花十六條一千一百八十九元一角三占
一枝花十八元九角八 各檔店十七元五角九 李
二茶室八元九角六 姊妹室六元五角四 勝天茶
室六元一角六 廣東食品 大東酒樓二條各五元
益興室三元零九占 寧波茶室二元九角七 四
姑茶室二元五角三 可口香二元五角 巴黎茶室
吳世厚 華珍 萬年新四條各二元 黃三室一
元八角二 廣順 元五角 周吉成 茂成 泉珍
廣州 惠然 啤酒園 讚石園 彭德 吳薦江
招發 黃帆 弌姑 侯運南 虎標啤酒十四條
各一元 二元四五角
以上新世界內報効三十二條一百零五元一角
四
振東學校師生節約一百五十五元
新盛昌 新南昌二條各五十元 偉利士 松福興
朱新豐 卓郭寬四條各十元 陳亞文 芽壠大
伯公二條各五角
以上九條二百九十六元
松林火鋸十五元 永吉利 星洲化學 文德三條
各十元 蔡山水 孫中寒 豐發 錦盛 協裕
林明在 瑞發 文欽 協隆源 大生公司 馬華
製造 新成發 達光 金光 星華 華商 遠德
大順 永祥 德成興 福金泰 南成 王源成
德興 義興棧 日益 協華 通發 大生公司
同志公司 東山公司三十一條各五元 高朋三
元二角 坤承 瓊榮發 同吉成 新聚興 利華
振盛興 福興泰 寶成 發新 協興 隆成
通來 隆發 東源 協發 萬山泉 南參十七條
各一元 泉合源 福麗華 許春泉 星洲公司
馬來亞鐵廠 源昌 牛活印務 孫義發 美興
新南美 悅來軒 啓發 林文慶 鴻合 宜興
利豐 民衆 永興隆 太安和 勝泰
廣成發 源發 廣成發 豐發 瑞成 廣興 順
泰 瓊昌利 同同 祥隆 星華 安和堂 華商
仁濟和 協益 廣晃昌 隆昌 怡明 三十八
條各二元 民強 廣昌和 好景 廣安和 新再
利 新美洲 福源 福三和 南僑公司 發興
綠星書室 合泰 吳全福 貢裕隆 洪昌 萬德
興 林讚 建南興 再興 廣和祥 義成昌 弈
興 茂盛 成根 坤興 新南洲 泉成美 華強
福源 茂春和 廣順發 新成利 協源 陳吉
成 雷株 投川 林鴻才 協裕 泉吉興 陳金
記 亞春 振成發 白文田 僥傑 陳祥麟 古
進 義美 三合 無名氏 遠記 泉隆 林德安
福華園 仁泰和 時閣 國華 新華美 百愛
新發興 許通興 順成 六十一條各一元 金
水五元
以上售特別花一百五十三條三百九十六元二
角
汪成美四元六角五占 呂俊江二元 楊總耀 高
朴 陳元記 三條各一元六角 孫養 丁讀 楊
永三條各一元 林開 林平池 廖和發 林玉流
呂火水 何雲 薛萬成 美泉八條各五角
以下講報十六條十八元四角五占
共二百二十六條 助銀二千零零四元九角二
占

福幫 五九售花

第一組經募爪亞公局名譽花一朵一百元
一條

武吉知馬分會經收 五九售花

第一組售普通花一十六元六角九占
以下特別花 林鎮 陳欣祥 史永森 東森俱樂
諸君四條各五元 沈建成 榮興號 劉榮豐 方
振成 郭可濟夫人 侯香反 好林園酒店七條各
三元 諸同胞 新興號 陳松敏 順安號 植園
陳秉烈 劉榮豐 劉乾秀 鄭將雷 品芳成
何再發一十條各二元 何祖衛夫人 林彥卿 萬
裕號 華園 潮裕昌 華美茶室 陳嘉文 李潮
賢 華美腳車 成記天生合 樂容顏 林天心
聚發 復盛 廣生昌 漢成
藍俊豪 天然壽 新鴻發 義和黃 義和初 義
棧 攀興 隆興二十三條各一元
以上第一組四十五條一百一十元零六角九占
第二組售普通花 十元零七角一占 隆興號 樂
香園 蔡家鈺 福財號 邢新利 潮興發 葉書
彬 陳合發 源利號 瓊泉課十條各購特別花一
元
以上第二組十一條三十元零七角一占
第三組售普通花九元七角八占
以下購特別花林文順五元 合安號 建昌號 泉
成發 福泉 馮增富 薛家德 馮桂柏 薛家梅
馮輝堂 林建春 張光適 蘇田元十二條各一
元
以上第三組十四條二十六元七角八占
第四組售普通花二十八元九角二 卓亞慨 洪正
順 廖商江 源成豐 德春堂 蔡文于 潘源利
德成號 祥興號 蔡若記 江振巧 德寄號
協興隆 廣發號 永萬山 萬聚興 林文必 合
興號 建安號 茂盛號 吳榮添 黃弈契 張柿
民族 陳泉安 合源號 協成 泉隆 鄭天天
李雲柱 吳天化 王韞 林文娘 林傳楨 振
南大天堂合三十五條各購特別花一元
以上第四組三十六條六十三元九角二
第五組售普通花十一元八角四占
以下購特別花新合春 蔡金山二條各二元 蔡天
時 永安公司 集和公司 林天位 集富 新共
和 白貴 興利號 源利號 順興新美麗十條各
一元
以上第五組十三條二十五元八角四占
第六組售普通花五十七元六角九占
以下購特別花楊世昌五元 協和興 萬興號
合源號 廣元興 吳江林五條各三元 安發號
同發棧 德美公司 建和公司 振和公司 萬盛
隆 萬信棧 德源 新興號九條各二元 謝水遠
廣發棧 泉利 新廣和 金發 新順發 蘇順
隆 楊協興 瓊裕香 新大華 速興號 增益昌
義天順 何南發 陳興富 青島 沿興 廣香
瓊芳閣 新合順 祥昌 廣和興 大東 多倫
麥復成 泉發 永樂居 協成號 炎成號 速發
中英 東成 美新益和 明新 有新 奇香 何
遠發 林榜廷 蘇名炎 陳炳興 華興俺 義合
陳天玉 普益興 王雙柱 素面鄉四十五條各
一元
以上第六組六十一條 一百四十元零六角九
占
第七組售普通花一十元零四角八占 以下購特別
花卓克欽 變亞壬二條各三元 許錦成 裕興號
二條各二元 莊日貴 黃榮室 陳少明 泉發
號 黃德發 陳成興 梁詔 吳榮 梁俊堯 蔡
湧源 豐隆公司 謝泉興 干源裕 劉亞榮 泉
珍 王莉 開盛 朱燦 麥直 陳福生 許秉鼓
崇德 振順發 爾興發 林協和 陳生成 周
南 陳上海 甲紅毛字先生 新成記 黃魚 卓
傳 王大成 何榮昌 張九泰 林森 許鎮娘
振南 二十八條各一元
以上第七組四十三條五十八元四角八占
第八組售普通花二十一元 角 以下購特別花新
萬盛三元 白梅文 黃春田 裕應磚廠三條各二
元 聯安 三協春 新協興 新泉發 阮鴻章
林水池 阮興 許炳 王安朝九條各一元
以上第八組十四條三十九元二角
第九組售普通花十六元五角五占 免名二元
以上第九組二條十九元五角五占
第十組售普通花九元八角五 以下購特別花萬源
號二元 春成發 黃強 鍾文光 卓和尙 方塔
陳金達 黃河北 黃德和 吳胡爵 梁卓 王
滔 白源 許成吉 壽春堂 金長興 余寶 傳
泉興 信成 林仁記 許裕興 羅鑫二十一條各
一元
以上第十組二十四條三十二元八角五占
第十一組售普通花一十元零五角
以下購特別花李秋松 鄭松柳 海發號 隆豪號
四條各二元 正成號 坤料號 開光號 明發號
合榮盛 林明德 馬記文 李嘉欽八條各二元
李坤 黑福龍 永牛棧 民生民 蔡明興 陳
成渝 蔡芝奐 孫豪只 李錦潤 馬記龍 余曾
張幼官 福記號 勝成號 陳森廷 楊許瑞
謝日盛 黃思恭 李春榮十九條各一元
以上第十一組三十二條五十七元五角
共二百九十五條助銀六百六元二角一占

特幫

再建利工友第五次星期捐二十九元二角六 蘇模
在第 次星期捐一元二角
以上最船同業二條三十元另四角六占
籌賑服務團歌詠隊五元
共三條助銀三十五元四角六占
是日計收國幣 吉
助銀五百二十五條二千七百四十六元五角九
占

（未完）

總滙新報早版

死前

鄭文通（續）

「不必問他了，病到那麼沉重的人，那會懂事？」

同一天的下午，病人的房中頓時沉靜了一種景象，除了躺在床上發出微微的呻吟聲的病人面外，律師，律師的書記，蛇眼鼠眼的中人，涙入兒般的頭掛沙人，和主張圍掛沙最力的他，擠滿整個房的空間。不同的面孔，同樣注意着客棧，巴生，樹膠園，椰園，二十五依格，八依格半等問題，儼然交易所一樣熱鬧。本來陰森幽黯的房里，似乎綠色的膠葉，褐色的椰楝，都臨風招展在他們的面前。

經過了四十五分的討論，分配，他們找到一個很切的決定了。這決定，病人完全容納：就是：他的遺產，全部歸其妻范氏所有。

律師和書記走了之後，空氣又回復了原來的陰森。湧現在面前的：藥水樽，藥片盒，大杯，小碗，臉脚的風爐冷靜的堆着的爐灰，積滿鳥烟的藥鑑，椅上，床上，紊亂地掛着穿過的白色和黃色的衣服。

病人無力急喘的聲息，又開始清徹地在空間盪漾。然而，他們心里已感覺到輕鬆了許多了。

第二個星期的某一天。

床上的病人已給時間削削了他生命所存在已夠最後階段了。一連咯了幾天的血，喘氣也覺費力。有時，狂熱地呼喊，與貼靜得難聽般大，無神地注視這里，那邊，好像要抓住死神，猶個你死我活似的。她怕得渾身發抖起來。她從臉上巴辨不出他就是她的丈夫。他完全失了一切溫柔的常態，她提不起走近床前去慰問他的勇氣，她簡直當作他是個惡魔，可是她對他十分同情，同時也駭怕着他。

「姊！掛沙今天弄清楚。律師吩咐十一點到他的寫字樓去。」

她的弟弟一踏進房來，第一句就這樣告訴她。

「他也許不……」

她低頭沉思，說不說下去，發現雙眼緊閉的他，兩個肩膀在抽動。他這時候才開始注意到病人，只轉了頭望了一望。

「醫生怎麼說？」她問。

「醫生看了，沒有開藥方，說要入醫院。」

「姊！我的話沒有錯吧？如果現在才做，怎來得及？」

他徐徐坐在椅上，桌上的座鐘已經指着十點五十五分了，說：「姊！十一點鐘，我們得到律師館去。」

「醫生說要他進醫院，怎樣辦？」

「這可以慢點，掛沙要緊，律師說十一點鐘，半分鐘延遲不得的。」他一面站起，

「沒有人看護他不成的。」她還是猶豫顧慮。

「看護？叫誰來看護？叫了人來，那邊的事辦了。」

她還猶豫未決，但他卻催促得更緊勤，她終於恍然了，覺得弟弟的話是對的，人要死，那是沒有辦法的。整天對着他，並不能減輕他的病況。她站起來，跟着他的弟弟去了。

門外的汽車催人的叫了幾下，得意的走得像飛一般。

孤零零的給森冷的陰氣包圍着的躺在床上的病人，正在一絲絲的喘息到終止的時候。

廿八年六月。

送●●●友人水軍

都溪

你告訴我
你要走
當那火一般的
火一般的消息
從遼遠的祖國
傳來的時候
伸一隻追問的手
我探知
火燒燃着你的心頭！
啊！你的希望
是開花了
你終於黎明
沒有很好的餞宴
珍貴的禮物
壯你行程
一張簡片
一篇離詞
謝你
如同一顆熾烈的心
看着你覺醒
看着你伸起臂膊
去呼喚黎明
我歌唱
縱然你此去
也許是我們永生的
別離
在暮色蒼茫的時候
街燈下
我們沉重地沉重地
握手
去了！水軍
莫回頭！
廿八，六，十六．

謝山書刻　兩個俘虜

離開了家庭

民慧

碧等着一個很難逢的機會，在她的弟弟們和幾個朋友幫助之下，從她禮教的家逃到自由的世界，預備把身軀貢獻給國家。

在出走的前夕，碧的心情很複雜，一會兒想到祖國，一會兒想到家鄉，「那一方面重要呢？」她用這個問題來問自己。當亮到她的房間裏時，她微笑着堅決地對他說：

「亮，我決定了，明天早上就走，先到T地會爲和旭，然後直到P地，祗圖朋友的回信一到，我就回到祖國去，好嗎？你能幫助到底嗎？」

「那有不澈底的，只要你下決心，我一定盡我所有的能力來幫助你，就是父親用「打」來威脅我，我也不會出賣你的，一定不會的，放心好了。」亮沒有遲疑，很堅定的回答她。

「好，晚安，黎明在等待我們，自由的日子終於來了，握手吧！親愛的亮弟。」

她和他激動地握手。

第二天，黎明。

天氣很清舒，汽車載走幾個搭客；有一個把帽子戴得很低，近視眼鏡加上一層黑鏡皮的青年女子，無疑地，她是碧；亮也一同來呢！

「你真難得，放棄你求學寶貴的光陰，來伴我到T地。他們沒有想到一個很難踏出門口一步的儒弱女子，給他們管得馴順地過了廿年的女兒，會來反抗他們，打出牢籠去求自己的幸福。」她對亮直爽着說：「沒有你幫助，我一定不能出來的，我要怎樣感謝你呢？」車子突然停下來，到了一個大站，T地就快要到了。

「那裡話？你這次出走，不是當了婚事，而是爲了國家，只要你能夠很盡力的多教幾個英勇兵士，那就是你報答我的禮物了。」亮說時，車一動，又要開行了，他忽然很傷感的說：「我想母親，不一定會受不起這個打擊呢！你沒有想到她嗎？」

「母親？是的，我想到她養育我廿年的功勞，但我既有決心回去，就有決心來犧牲她。我不喜歡這個家，要是教我住多幾時，我就會發狂起來，現在只望快點回到祖國，我想我不會回到這專制的家來了。」

他們到了舊的舍，舊很驚駭，因爲事先沒有通知他，旭卻沒有懷疑的表情。

「你想回去嗎？朋友的信還沒有來呢。」旭很熱情地握住碧的手：「我希望這次的家庭革命會很順利的進行，使他們知道我們青年女子是有爲的，使他們不能再禁住我們。」

「是的，我一分鐘也不能忍耐。我想先到P地舊業的朋友店裡暫住些時，然後看機會。路費早就籌足了，如果不幸用完，你看！」碧把手提袋打開，現出黃澄澄的一些金器。

亮一看錶鐘，長針正對着十字，他要去上下午的功課，于是很貪婪的看着碧，作爲最後一次的見面。

「我要回去了！如果你到祖國去，不要忘記寫信給我，也不要忘記我在車裡對你說的話。」

他對碧說，碧沒有答話，只握住亮的手。後來，汽車的汽笛响了，他頭也不回，大踏步的走出店門。汽車把他載回到M地去了，也帶走一顆鼓勵她反抗的熱心。

七七勸募週漫誌

赤脚

「七七」勸募，是很有意義的一種籌賑工作。在這一勸募運中，潮幫籌賑會總務股，宣傳股，勸募股，交際股……等，都盡了相當的責任。而下層階級的努力大衆以及小學生們，尤其使人心裏敬佩。

×店的一位廚夫，他每月只有十幾元的薪金，但他很熱心，三日獻國幣六十元，四日獻公債四十元，他說：「公債是以實貨的；而獻金國幣十六元，也只有[illegible]元，不過是一個月的薪金。家鄉被鬼仔侵佔了，不出錢，要等什麼時候？」

培道學校只有一百多個學生，獻金的總數竟達叻幣百餘元，每個學生平均叻幣一元餘。該校的教員黃先生說：「小朋友們實在很熱心，我們很慚愧不及他們！」

一位年老的乞丐，他明白了獻金的意義，但是自己沒有東西可獻。後來他下了決心，多說話，多跑路，盡了他一天的力量，向人們一占二占努力的求乞，把一天所得，共叻幣二元三角五占，悉數繳交獻金台！

一位印度朋友也獻了二十元國幣，這種偉大的同情，尤爲我們所敬佩！

印度朋友，小學生，商店夥計，老乞丐，他們是如何的愛國，是如何的熱心？他們的義舉，實在把我感動得幾乎流出熱淚。

但我們再看一看那住在大洋樓裡，在一九四十年式的風車裏，擁着嬌妻愛妾的殷富們，又不禁覺得氣憤了。報上說：「二日來尚未見該幫委員及潮僑殷富商戶熱烈捐輸……」這種坦白的提示，真不知道殷富們作何感想？

還有一件使人氣憤的事：「七．三」爲婦女勸募的日子，勸募股組織了婦女隊向各住宅的太太小姐勸捐。第某隊向東寧區出發，至一座相當宏大的洋房前面，一據說，那是我們某僑領的住宅一被守閽者阻止。勸募員看見廳堂上的婦女，叫她們出來向她說明理由。她卻揮手叫勸募員他去。守閽者見主人揮手，也即動手趕人！這種不知國家爲何物的「中國人」，實在是可痛恨的！

一方面是神聖的工作，一方面是荒淫與無恥，在這大時代中，這兩種人自自然然的分野得很清楚！

分類業務指南

國貨電池

代理處 正泰源 星洲大坡後册八號

中西良藥

中英註册 雙鷄 毛丹粉

電器用品

藝豐電器公司 代理各國名廠電器發行 專辦電燈電機工程 新嘉坡大坡老爺宮口三號 電話三三三二

手術名醫

區榮東氣功推拿療疾 星洲大坡吡律一西零號（即廣西街口） 時間：上午十時至一時．下午六時半至八時

科學治療

X光鏡 驗體宜判生死不用解衣一目了然 一經檢過容易醫治價廉五元或至廿五元 漆木街五十九號

行旅招待

南華旅店加東戲院右邊 一連七間新建洋樓房租每天一元起私人浴室廁所

名譽香烟

聯合烟草公司 帆船香烟 每包六占 星洲吉寧街九十五號 電話六三六六

家庭用具

公益嗎辰席庄 紅花油白樹油黑鬼油驻痛散小兒驚風散 石叻大坡戲院街

美術攝影

玲瓏美術日夜照相 星洲大坡海山街門牌三十八號 電話四六三二

爵士影室 調光柔和 張張優美 令君滿意 電話三三三四 星洲新世界對面一二

李貴影相專家 大坡大馬路豆付街口 電話：四四一八 ▲第一支店 新世界遊藝場內 ▲第二支店 惹蘭勿刹一四三

糖菓餅干

香港安樂園馬寶山糖菓餅乾 總代理永利公司 星洲大坡大馬路 電話六六〇六

電版電鍍

晨曦美術電版公司 ◎專製鋅版各種招牌 ◎起貨快捷依期無悞 星洲吉寧街一百四五號

華星電版所 精製電版 徽章銅招牌 ◎交貨迅速取價克己◎ 新嘉坡海山街門牌廿二號

馬來亞電版公司

日新電版公司 徽章 電版

修整鐘錶

益和興 正式修整馬來亞海陸空軍部鐘錶 凡各僑胞欲修整妥當無誤鐘錶者請注意 小坡大馬路門牌四二九號 電話七九二二

美術印刷

天華印務公司 美術印刷．精鉛字粒．起貨快捷．價格廉宜． 星洲海山街門牌十九號電話六六九八

國醫老手

林冠泉專門小兒全科 ◎精婦科男婦方脈外科喉症◎ 七點至九點在豆付街齊善堂內 餘時在牛車水戲院後街濟生藥局

中國鍼灸研究社 社長 何澈慈 星嘉坡分社 精醫咳嗽．遺精．赤白帶下．喉口痛癎．手足痲痺．花柳瘋癲．九種心痛．大頭瘟病．小兒驚風．積聚脹滿 星洲小坡美芝律二百一十三號高麗和內應診

欲求根本治療者請速到一鳴神農藥房 肺癆．吐血．血毒．花柳．甜尿． 肺癆痔毒專家鄧蓉業濟生大醫師處從速解決 地址星洲大坡二馬路吳芝洛街十一號（即余東旋街轉角）

中西餅食

梁廣記餅家 廣合源街門牌七十三號 承接壯園茶會中西餅食 承接結婚囍餅禮茶 豆蓉杏仁餅 著名華埠蒸粽各色鹹甜肉粽

著名紅烟

紅烟 重規標 農夫標 保不傷喉 久已馳名 各雜貨店 均有發售 總經理東南公司羅敏申律廿三號

高等電髮

梅花女子電髮室 技術精巧．化裝最多．價目自二元起至七元． 兼教授六星期畢業連收牛學費五十元膳宿在內 地址惹蘭勿刹一百一十三號

中西洋服

新新高等洋服 特聘高等技師 精製各種中西服裝 款式趨時價格相宜 吉寧街門牌一百號 電話六一七零

威祥洋服 十二週年紀念 大減價三十天 樣式趨時精工縫製 吉寧街門牌一百二十八號

絵彰洋服 承接中西時式衣服 星洲大坡吧扒拉街即廣合源街五拾號

廣佑昌洋服專家 ◎三週年紀念展期特別大減價三拾天◎ 星嘉坡吉寧街門牌八十六號

報社代理

吉隆派報社 星洲分社 ▲馬來亞總代理 香港星島日報及香港各大小報派報快捷報費廉宜章程函索即奉 總社 吉隆坡蘇丹街門牌九號 電話三五六五 信箱八十四號 星洲分社 新嘉坡絲絲街門牌一百六十八號 電話四五六零 信箱七六三號

分類業務指南

是新款的廣告術．取費極微．而收効宏大，以敝報銷路之多，無遠不屆．諸君費區區之廣告費．業務賴以發達．是何等便宜的事．

廣告格式

每月三元五角（實銀）
三個月九折半九元九角八占（實銀）
六個月九折十八元九角（實銀）
九個月八折廿六元七角二（實銀）
全年八折卅三元六角（實銀）
登一月者廣告費外收
三月以上者逐月收費

虎標

萬金油 頭痛粉 八卦丹 清快水

中外要聞（一）

我國運輸專家陳僑文氏 對本報記者發表談話 縱論最近國際情勢

歐洲遠東兩大局勢將取決于美蘇 英國下最大決心作打勝仗之準備

西南交通發展促進滇緬兩地繁榮

（本報駐泰特約記者七月六日訊）

由仰飛星經暹

我國運輸專家陳僑文氏，於昨日下午三時由仰光乘英帝國航空機飛新加坡經本谷，在本谷歇宿一宵，下榻于[illegible]東方旅店，陳氏係去年十一月一日由港飛仰，在我國西南運輸公司服務，致力于我國抗戰後方之運輸交通事業，去年赴仰時亦曾經本谷，此陳氏前後經本谷已六次，對于本京風景似有惜遊之意，故昨日抵步後，並未外出，本報記者乃趨東方旅店訪問陳氏，為我國運輸專家在我國交通界服務二十年，歷史悠遠，曾在平漢津浦粵漢各路任職並曾担任我國著名大學如北京大學交通大學之教授，盧溝橋事件發生後，陳氏並曾為我國代表在香港與英方簽訂粵漢廣九兩路接軌合同，在抗戰交通上殊著偉績，陳氏為英國留學生，對於英國國情具具高見，故陳氏與報記者談話中，對最近英國國際主張與英蘇談判英皇赴美等問題論述甚詳，對於西南交通等發展問題亦有極重要之談話，茲將分誌于下：

國際形勢 取決于美蘇

國際現勢已陷於一非常嚴重之階段，此為無疑者，而其解決途徑亦必然出於大戰一途，陳氏首先說明此點精義，然後始指出國際現勢之關鍵太平洋問題操在美國手中，而歐洲問題操在蘇聯手中，此為陳氏主和平陣線聯安全而努力之關鍵所在，惟此兩個關鍵之打開全靠英國，如歐洲現勢，希特拉欲取得捷克，再東侵波蘭欲遂其德國東進的野心，惟有英蘇兩國夾擊德國始能戢其野心，英國談判日前總未圓滿，但其進展顯具力量，遠東現勢，其衡定力量乃在美國，如英美法海軍可在太平洋形成大戰中合作關係則以來日非其敵，因為美國已有決心斡旋究竟此種合作之步驟，英皇赴加拿大之後取道訪問美國，此行甚具重大意義，當至易見之事態也。

今日英國 已下最大決心

在世界大勢之發展上，英國乃為一中心國家，此為無可疑議者，惟英國對希特拉之容忍，在遠東地位上的讓步，在張伯倫此種步步失利之現實主義外交步調中，令人對英國之決心尚存懷疑，陳氏深諳英國國情，謂英國是非必勝之仗不打，故欲必打勝仗，事先非準備準確不可，英國不輕動，但其一動必甚有力，去年捷克問題解決以前英國多不作聲，德國吞捷以後，英國則處處表示不肯緘默矣，我們應相信英國早下最大決心，尤其是它已決心與蘇聯訂約，我們應明白英國已無可再讓步，英法年新加坡舉行聯軍會議還更是表示英國在遠東現勢上態度之強硬。

天津事件 為敵對美試探

遠東現勢是以中日戰事為轉移，此乃必然者，最近敵愈深入，愈受我牽制，乃冀以威脅英法並威蘇聯而討價，故不惜侵佔海南島強據斯巴特萊島以形成南東形勢之惡化，陳氏對舉最近天津事件認為此為日本不顧英法美等國在華利益的表示，但其中心作用乃係在探試美國之態度，此蓋因遠東情勢之決定關鍵係在美國，此種試探即試探美國是否仍如過去採中立態度，亦或已與英合作。

英在遠東 以星洲為中心

陳氏既說明英國此時已具最大決心，故記者乃詢英國在遠東未來作戰之中心在何處，陳氏稱英國在遠東當以新加坡為中心，記者乃再詢以新加坡許澳大利亞武盜，而與香港之聯絡後日新加坡是否可完成其中心任務，陳氏以極堅毅之笑容曰，新加坡與澳大利亞已有極緊密之聯繫，深信未來新加坡憑其優勢之軍港建築與空軍根據地之堡力大可發揮其中心作用云。

西南交通 促進滇緬繁榮

最後記者以陳氏為我國交通界名家，並在西南致力交通建築，特詢以滇緬公路之近況，陳氏稱滇緬鐵路在抗戰建國的旅程上當能積極完成，而滇緬公路則早經通車，目前已能為我國美之新國際交通線，至於過去敵人在緬散播我滇緬公路完成將大量移民入緬之奸計，目前已不到旨，滇緬公路完成乃使緬滇商業相互來往，滇省邊地仍大可容納移民，移民入緬之破壞詭計，已為事實所擊破，緬人對我抗戰表同情云，陳氏於今晨四時半仍乘英航郵機赴新加坡云。

世界外交舞台軸心 英國唐寧街的幕後（下）

傳統外交政策的二大基點 左右張伯倫內閣智囊人物 脂粉英雄操縱捭闔戰術

董平

同樣的，在這大稗政治舞台的幕後，也有着一個舉足輕重的女人物，那便是莫索里尼的長女，齊亞諾的夫人愛達，這位愛達姑娘，在羅馬確有着相當的潛勢力，齊亞諾的前程是她一手提拔的，既不用說；連莫索里尼常常跟她商量國際計畫，相傳有一次莫索里尼在早上召開什麼會議，齊亞諾遲到了半小時，下午齊亞諾使收到了丈人送來的一包禮物，打開，這當然使女婿難堪，但愛達姑娘立刻把這禮物退了回去，附了張條子，報着：爸拉爸昨晚伴我跳舞去的，第二天，丈人和女婿見面時，是一個會心的微笑。

張伯倫大人便是愛達姑娘的密友，她和莫索里尼也有着相當的友誼，在羅馬她有着一所華美的別墅，一年三百六十日，一半以上是消磨在那兒，每個週尾，那兒是羅馬外交官員們最能憩息的地方。她在她的亡夫未死之前就已經在英意間作外交活動，一九三四年英法意奧的包圍德國斯得薩陣線，她便於推廣張力，到了去年的英意協定，就是她和愛達一手撮成的，張伯倫的一味事心聯意，企圖去拆德意軸心的台，也便是這位嫂夫人的主張。

四

與張伯倫夫人具有同樣作風，甚至於更惊赫的，便是倫敦德萊侯爵，這位侯爵今年五十九歲，是愛爾蘭的地主，十足的保守性，在英國政治舞台，具有着廣大的潛勢力，在倫敦西部，他有着一所寬宏的住宅，那兒已成了一般進身之所的龍門了，每逢英國議會暑期休會終了，侯爵夫婦總在這所私邸中大宴賓客，首相以下的官吏，都是參加的，這個宴會現在已成了測量侯爵勢力消長的風雨表了。

侯爵的宦海經驗，既然是常豐富，最先是在愛爾蘭政府發跡，一九三一年，在拔黨麥唐納內閣中正式出任了航空大臣，侯爵與麥唐納有相當關聯的，也麥唐納告休，繼任的鮑爾溫是相當的自由主義，跟這位侯爵可就不怎樣相投了，當他探悉了德國的第一線飛機，已到了四千架，生產率又比英國快一倍的時候，他一怒便把侯爵撤職了，這樣，有兩年，一九三五與三六，侯爵的私邸中沒有宴會。一九三七年，鮑爾溫退宮，鮑爾溫也下台謝國人，愛德華八世遜位，張伯倫的十足保守主義，又帶來了一位侯爵的好運，他現在是上議院的領袖兼掌璽大臣了。

倫敦德萊侯爵雖有張伯倫夫人同樣的作風，但他並不是親意，他是親德——一意的輿論，侯爵跟希特勒是否有怎樣的交情，誰不知道，但他和里賓特羅甫是有密切友誼的，遠在里氏還是希特勒顧問的時候，他們即已訂交；後來里氏出使倫敦，更是每天消磨在侯爵的私邸中。在名義上，倫敦德萊侯爵還正式担任著一個叫「英德聯誼會」的會長，這個會的真正任務，不大清楚，它的宗旨：「是獲准英德兩國人民間的友誼與合作」。這位侯爵，每年至少得上德國去『遊覽』一次，當去年秋間，希特勒蓄謀進捷克最緊的時候，他便是正自德國作了一次『私人訪問』回來，向張伯倫報告說：德國第一線飛機六千架，廿四小時之內，能把倫敦化為廢墟，這還是得了，張伯倫心里明白，只有犧牲就款，犧牲一點捷克的土地是上策，今年春大的捷克事變，張伯倫竟然口口聲聲說他事前毫無所聞，完全上了希特勒的當，但，老實說，的哈立法克斯却在上院中承認的，遠在三月十一日，捷克事變的前兩天，英政府已獲得德軍集中捷克邊境的情報了，自然，這情報又是倫敦德萊侯爵送到的，他的報告的結論，恐怕還有這樣的兩句：德國第一線飛機七千架，十二小時之內，能把倫敦化為廢墟，這樣，自然，張伯倫便只有把草痛心流淚的聲明的份兒了。許多人是把倫敦德萊侯爵稱為張伯倫的「星期五」的，其實，這是不夠正確，「星期五」只不過是為魯濱遜奔走的僕人，而這位侯爵則是影響張伯倫主張的人。

五

張伯倫的「智囊」，還有許多，這里提出的張伯倫夫人與倫敦德萊侯爵便是其中的代表，他們的傾向，恰是與輿論相反，而把張伯倫向後拉，向右推的。自然，我們很明白，張伯倫的政策，並不是完全取決於這班「智囊」；同樣地，我們也相信，張伯倫也並不致於因這班「智囊」的推動，便真的走上了法西斯的讓路，但，有這一班「智囊」包圍在左右，要張倫去根絕綏靖政策，實在是很奢望的，因此，張伯倫才想了個好主意：來一個雙管齊下，一面跟希特勒商量，請他向東去，掀起「反共」戰爭；一面與史塔林「聯歡」，作嚇詐希特勒的後盾，這又是做「牛截政策」。這說法，並不是說現在是英蘇談判不會成功，如果，英國與世界的輿論再推動一下，蘇聯肯讓退步一點，英蘇協定，是可以簽字的，但，有什麼用，唯利是圖的英國人，對條約的信守，已跟希特勒差不了多少的，尤其張伯倫先生，是慣於悔約的鉄門的，四月里，張伯倫不是發表了英國對波保證的聲明嗎，現在呢，英國外部發言人說「英對但澤及走廊問題，聽波蘭自由處置，不加干涉」，這不很明白了，就是說：「希特勒先生，如果你能弄點技巧，騙了波蘭的話，我們也可以馬馬虎虎不聞不問的」。

在這樣的情形之下，我們希望張伯倫來建立反侵略陣線，制止侵略，實在是不可能，充其量，也不過是在屢延侵略的爆發罷了，而張伯倫的命運，也已到達了延的階段，不久的將來，終就可以見到他的沒落。（五月十四日，香港）

國際形勢

（見上）

西安公祭大汗陵寢 迎祭人士達二萬餘人 蔣鼎文主祭盛況空前

（中央社廿五日西安電）成吉思汗靈櫬奉移南下，軍委會黨政會特派專員[illegible]，隨靈護送，十一日由伊克昭盟伊金霍洛啓運，十五日抵榆林，十八日由榆南行，沿途各縣民衆均熱烈迎祭，廿四日晚抵咸陽，西安各界[illegible]，均列隊郊迎五里，省府主席蔣鼎文，軍事委員會[illegible]機關公務員，及各校學生，各界人士達二萬餘人，盛況空前，靈櫬於廿五日下午五時由咸陽啓程，六時安抵西安郊外，第一車為神矛「蘇爾丁」及一部祭器，神矛為汗用以征伐之利器，今日蒙胞對該神矛之崇敬，幾與大汗相等，第二車為大汗靈櫬及其福晉靈櫬，俱為銀棺，第三四車為守護陵寢之達爾哈特儀仗，（陵寢主祭官吉農陶主所派之護靈專員官敖孔布等四十餘人，靈車上懸掛黨國旗及紅黃彩綢，車停，各界即舉行迎祭，由蔣主席鼎文主祭，行禮後，靈櫬啓行，護衛之達爾哈特騎馬前導，全副儀仗及音樂隊隨之，警憲則隨靈櫬車後，警衛連同迎櫬民衆長達三里許，於七時入安定門，街衢懸旗結彩，沿途路祭，鞭爆聲響，沿街萬人空巷，爭先瞻仰，情況之熱烈，為西安市近年所未有，至八時，靈櫬始抵禮堂，八時半祭禮開始，主祭官蔣鼎文，陪祭官周心萬等卅餘人，先舉行公祭，由各機關團體學校分別致祭，禮極隆重，迄十一時許始畢，蔣主席特於廿五日晚宴，招待此次護靈之蒙旗官。

▲中央社廿六日西安電　成吉思汗靈櫬廿六日晨五時半，蔣主席率文武官員公祭後，啓程西進，各界代表及軍，警，憲，壯丁，軍樂隊，僧道等萬餘人，恭送至郊外數里，致祭後始返，省府並電令沿途各縣祭迎，以示崇敬。

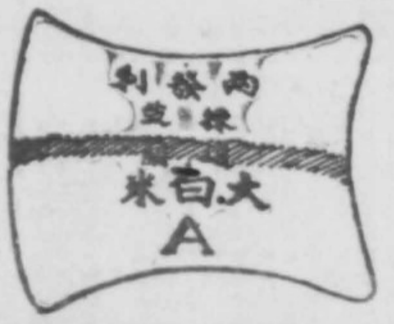

總代理處
藍偉興米郊
電話二二五六
吳祥和盛記
電話八八三三

繁華日刊
早晚兩刊　銷數最多
立論純正　言人所不敢言
消息迅捷　記人所不敢記
不受任何方面津貼
始終保持獨立態度
刊載廣告　效力最大

青年男子娶妻
三年後，閨房寂，兒女尚未育者，免思疑，可決定婦女經期不調，身為家主，豈可置之不理乎，要好意如請服
天壽堂姑嫂丸　服一星期，立見功效。

石叻代理廣利生周蘭記　各埠會豐商店　馬六甲高山和
吉隆代理廣衛生蘭記棧
▲中外各埠均有代理
▲總發行香港德輔道中

中外要聞 (二)

聞鼙鼓而思將帥
八閩烽火中訓練新兵
六四師長李良榮奉命入閩設訓練處
各地聞風興起紳商子弟俱踴躍從戎
遭遇非常時期大丈夫應學爲萬人敵
馳驅中原建樹汗馬功勳今匯異人任
（駐泉州記者椰影）

閩省人在正式軍界裏服務，爲數不多，尤其是現任中央軍的將官，更寥若晨星，屈指數之，不外是李良榮一人而已。李良榮原籍同安縣，早歲畢業於黃埔軍校，曾任中央軍師，旅，團，營，連排長等職，在中央軍系，歷史最深的軍人，在福建，原來實沒有……現在，盧興邦，盧興榮等陸軍四九師師長張貞及……不過，他們沒有像李良榮的那末紅，對中央……

……一名幹練的軍官……

艱苦奮鬥

的歷史，而他一生所……重，康潔，……

硬着頭皮

……

蔣委員長

……第三大隊隊長。……

……算是最光榮不過的。本來福建非產兵之地，……

福建練兵

……

投考手續

……（六月十四日寄）

搜羅瀛寰瑰異光怪陸離
金門萬國博覽會遊記 （十一）
極宇宙觀盡人力物力藝術精華
長橋橫空天末虹霓琪花瑤草燦爛寶島
朝陽塔巍巍太平洋海輪船波流大際
瓊樓玉宇琉璃世界赫霞玄雯縹緲仙境

（壬）農業館。農業館大別分爲五部，普通部，化學部，害蟲部，農業史，乳酪場等，均各有其研究及專門之特色，於農業極有貢獻。加省農業場此次對于展覽共耗款六十八萬元，農事展覽及試驗，已佔二十八萬元，牲畜場佔二十七萬五千元。……

……（莫君自美寄）

新到大帮英國名廠出品

保不脫色
吐巴高印花布

TOBRALCO
A TOOTAL PRODUCT

都多領帶

TOOTAL TIES

Crease-resisting and washable

大馬路淡木街 廣安號 電話六五六四

養虎遺患 （一）

喉嚨不理，則成勞無異養虎貽患，故謹于士女必慎之於始，……

惠民氏止咳露……

總經理　港粵惠民公司

星洲總代理　會豐商店

余仁生　永福安　南茂發　周記　何長春　天和室　廣利生　產山棧　萬春和

註冊商標 芝草林萬應保安茶

本主人將祖洋山漁人傳授秘方專心研究……

▲專治下列各症▼

時疫霍亂　痰涎咳嗽　疳積肚痛　……

第二支店在小坡桂林街十九號
第二支店在小坡……街十四號
第三支店在小坡猛街二十八號

百昌堂 珠珀猴棗散

介紹良藥

香港百昌堂家傳秘方製煉仙猴（珠珀猴棗散）……

宜未雨而綢繆 毋臨渴而掘井

華僑銀行有限公司

儲蓄部

保障週全・利息從優
存支便利・手續簡妥

(5)

定期存款

共分四期　三月　半年　九月　一年

利息優厚・手續簡便

首次存入　敬贈銀包　開幕紀念

廣東省銀行
新加坡絲絲街十九號

中國銀行
新嘉坡分行

約期滙款 —— 預約生活滙款之一

在星當日滙款　五日後即可達到家鄉

付款日期準確　不受交延任何阻滯

最適合現際僑胞滙款之需要

辦法　匯款人只須於……

備有詳章　函索即寄

晉明人晨秀出版
PUBLISHED BY YIM SEOW LIM
PRINTED BY THE UNION TIMES PRESS (1939) LTD
THE COMICAL SKETCH
168. CECIL ST. SINGAPORE.
TEL. 4560 P.O. Box.763

繁華 早版

請閱總滙新報專電快捷新聞翔確

淪陷區亦籌備七七獻金

[illegible]

紅棉酒家壯士鋤奸記

[illegible]

粵敵果撤兵耶

[illegible]

由今日起

星甲長途汽車特別優待乘客

每車限坐三人，早七時半由坳開行，下午一點半由新嘉坡開行

不論由昔加屹出新嘉坡或由新嘉坡往昔加屹車費一律全價實收一元八角

（注意）處：新嘉坡牛車水柏城街（新亞洲旅店）電話四九七八；昔加屹亞旺街（新東亞茶室）電話七號

第一期燈謎求教

本月十號止截收，三日揭曉

（一）[illegible]
（二）七夕天河渡女牛
（三）[illegible]
（四）過渡時代
（五）李世民游地府
（六）劉阮歸來
（七）紅旗報捷
（八）[illegible]
（九）宋室偏安
（十）[illegible]

第二期燈謎

繁華日刊
不受任何方面津貼
立論純正
趣味濃厚
消息迅捷
多最數銷 刊晚華繁 大最力效 告廣載刊

牛先生

（廿九）為國効勞 到處受人愛戴

珠璣巷

[illegible]

禪敵強用冥幣

[illegible]

繁華聯廂

[illegible]

苗區見聞（二）

[illegible]

茅山法術

[illegible]

秦時鏡

[illegible]

肇慶避難嚴搭浮橋

[illegible]

天一樓酒樓 每星期間 新奇出現

[illegible]

猜燈謎獎品列下

[illegible]

漢奸現形記

如是集

（十）端午節弔屈原

六十初度述懷

（曾震民於檳城）

……畢竟西湖拋未得，六橋三竺夢常牽。（民八多，赴日考察教育，並參觀朝鮮奉天津滬，暨各校，民十二多赴緬甸，任華中校長，至民十八夏返國，任杭州西湖博物館自然科學部主任，民廿四春，又來檳任鍾中教員。）

……薄士才疏我自知，有何難處可匡時？祇除耿耿腸猶熱，一曾任緬甸國民黨總支部執委多年，駐仰領館，並聘為高等僑務顧問。

三字常嫌煙酒茶，一枝粉筆作生涯，茶餘酒後何似？撚斷吟髭遣歲華。（煙草酒茗，日不離口，二十年……）

桑佛竹枝

白水

五七

第七幕 大阪市中宣傳反櫻花橋上張望中原

（二）

粵七七紀念弔英雄曲

龍舟 粵難民自嘆

東南寇氛

鼎鄉慶餘集

八十八

老鄭短墨

游擊隊二水襲敵別紀

石灣游擊隊一壯舉

（天涯孤客）

名砲手陳調元

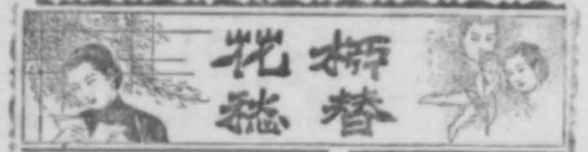

本篇早晚報同時刊登　七九

THE UNION TIMES
NO.157, CECIL ST. SINGAPORE.
Printed and Published by
Mr. YIM SWEE TONG
General Manager.
Chief Editor: Mr. C. K. WANG.
OFFICE TEL. NO. 6269
Manager Residence Tel. 4560
Cable address "UNIONTIMES"
SINGAPORE.

總滙新報晚版

THE UNION TIMES EVENING EDITION

總滙新報
新嘉坡絲絲街一五七號
總經理嚴瑞發 督印兼
總編輯王仲廣
電話 總經理住宅 四五六零 本報寫字樓 六二六九

（第四百六十五號）

SINGAPORE, S. S. MONDAY, 10th JULY, 1939. 中華民國廿八年七月十日 星期一

倭寇在浙東兩處登岸進犯 我軍分別在玉環定海力戰

湖北省前線沉寂僅游擊隊小戰

（本報香港專電）溫州訊，寇艦五艘，於昨晨在浙江東海岸溫州以東玉環鎮，驅數百倭兵登岸進犯，我防軍當即分二路迎擊，現仍在戰鬥中。

（本報香港專電）紹興訊，寇於本月五日，在定海縣城登岸，且有寇機多架，拋彈及以機槍掃射，掩護寇兵前進，我防軍分數路予以堵擊，其後寇復增數百名登陸，並以飛機猛炸縣城，尤以六日轟炸最猛烈，竟日不息，但我健兒仍不退却，與寇在城中巷戰，肉搏至猛烈，卒以寡不敵衆，於七日退出，扼守郊外較安全地點，至於城中市民則於城市未陷前先後撤退。

（本報香港專電）宜昌訊，湖北省各方前綫，連日來甚安靜，蓋以寇一再大敗後，實力銳減，無力再作反攻。同時我軍亦以準備未妥，暫緩反攻，故綫方僅以游擊隊不時向敵襲擊。

軍政部長何應欽報告

截至本年六月末 倭寇死傷已近百萬人

被生擒倭偽軍八千五百餘名 敵機被擊落及墮毀近三千架 寇艦及其他船隻燬沉六百餘 倭坦克鉄甲車被燬亦千餘輛

我實力未損且增進不少

（重慶九日中央社電）軍政部長何應欽將軍，於其檢討抗戰二週年之報告中稱，就各項由前線發出之確實統計者核之數目字言，截至本年六月末止，寇方死傷之數，已達九十一萬七千八百名以上，此外，我並俘虜寇偽兵八千五百五十八，寇方之飛機被我擊落者一百十六架，截至去年底止，寇機因爭禍墮燬及被我炸燬者，以及其他原因損毀者，共達二千二百架以上，寇之戰艦及其他船隻之被燬者亦有一千……三百零二輛之多，大炮被我奪獲者五百八十六尊，機槍被我奪獲二千六百十六挺，步槍五萬一千二百六十五桿，子彈則爲五百卅七萬零一百七十四發。

上述一切，並不包括其他戰具之損失，諸如腰力，戰馬，鋼盔，毒氣管及其他零星軍用品。

何將軍繼稱，寇方計有四十八師團軍隊，但已用七師團調至中國作戰，其餘之十七師團中，八師團駐於滿洲，二師團在台灣，六個半師團留於寇國三島，寇國人力雖曾受軍事訓練，但尚未動員，惟不能相成十七師團，同時，是種人力，須留待

對蘇作戰

，因此，事態……明，寇國已無裕蘇軍隊調至我國作戰矣。又稱，於過去廿四個月中，寇在華實已使用全寇所能爲之最大軍力，雖寇以九十四名以上之死傷，但仍不能擊毀我戰場上軍隊，十於我軍之死傷，並不較寇爲多，計算之數目約相等，但吾國原有軍隊之數目較敵人多出一諸，同時我人之戰鬥器具復力在改進中，除正規軍外，我並有一百萬以上之游擊隊，後備隊則在一百團以上，他如人民自衛隊則更多，故游擊隊與民團合作之下，可於任何時向敵人進攻，亦可於任何地向敵人進擊，吾人無由各方檢討，可信寇之實力

日趨衰弱

，而我則日趨強健，抗戰意志愈堅定，陳誠將軍曾言及，預言吾國之最後勝利最多兩年，即可獲得陳將軍此言，即係根據我國抗戰之力，於作戰廿四個月後，逐漸強固而言也。繼謂，陳誠將軍所言約五點，一爲兩軍實力之比較，日寇之人力問題，我軍之充實及供應品之供給問題，及寇「佔領區」中所遭遇之困難問題，與戰或和之問題。繼謂，吾國作戰之初，僅一百萬軍隊能以調上前綫，現則已增至二百五十萬矣，我軍入日漸膨脹發展，但寇則愈趨衰下，今於作戰二年後，寇已至無兵可調之地位，今日寇當前之最嚴重問題，即日本已無力應付其他國家矣，尤其對一其他強國作戰，將成爲最不易解決之問題。至論及寇日近擬用各淪陷區中我國資源，及利用淪陷區中我國之人力，但因我在寇後方軍力，日漸膨脹，使寇之整個計劃，無力實施，計算在寇後方之我軍，至少當在一百萬以上，彼等之任務，爲摧毀寇之根據地及偽組織，不斷在各方游擊，使寇永無安枕之一日，使寇之後方轉爲前方，故我軍在寇後方者，其地位極其重要，將爲寇侵略勢力趨於崩潰之因素。繼又引述陳誠將軍之言稱，至論及抗戰機構之充實，在我戰時行政機構觀之，

殊無困難

尤其是食糧，因各方豐收，毫無問題，同時，子彈供給亦殊充裕，可支持數年作戰，各種輕機械，且可自給。至論戰爭或和平，吾人可言，日寇無絲毫和平之誠意，寇軍閥現下所圖謀者，仍爲侵略，事實上，自盧溝橋事變迄今，寇軍閥態度未變也。因此，陳誠將軍竹堅決稱：「兩年之內，吾人可獲得最後勝利，此非無根據之預言，是乃根據兩年來種種之大事實而判斷者，蓋日寇戰於兩年內，未能征服我國，將來亦必歸失敗，吾人相信在一九四一年前，日寇必向我乞和，坦白言之，吾人今日所圖者，即爲時機成熟後之總反攻，但同時吾人必須集中一切政治力量以赴之，準備收復失地以後之一切復興國族工作。

前捷波邊境處 德援軍源源開到

鐵絲網等均已結成 旦那綷黨首領大言炎炎

（華沙十日路透電）據波蘭方面報告，德軍援事，源源開到前捷克與波蘭毗連之邊境，鐵絲網與其他障礙物均建造成功，距離邊境僅二百碼之遙。

波蘭報紙發表旦澤方面發生之兩宗禍事，一爲波蘭籍鐵路職員一人，被四名著那綷黨制服之人所攻擊，被攻擊者幸爲同伴所救護。

第二宗事爲旦澤方面史齊曹碼頭十二名工人，被捕送至德國集中營，該碼頭最近運德軍火輸入旦澤之入口處。

（旦澤十日路透電）當一波蘭警告，於波方邊境欲捕一名德人時，該德人企圖逃脫，致被槍殺，現下該警官被拘禁，至於所以欲捕該德人之理由，聞係因該德人欲破壞喬里斯僕至柏林間之鐵路，被發現之後，幸警方處置得宜，故快車經過時，未演成慘劇。

據波方稱，此舉顯然德人欲尋藉口，向波挑釁也。

旦澤那綷黨首領福斯特氏，第一向外透社記者作公開談話，提及所組織自由團軍隊，約爲旦澤以前實力強大，旦澤人民已能使用步槍，彼等均在準備中，一旦有事，即可出面作戰。

英法蘇談判 連商三小時無結果

爲開談判以來最長時間

（莫斯科十日路透電）英駐蘇大使薛芝爵士，法駐蘇大使納吉爾氏，英外部特使史特蘭氏及蘇外長莫洛托夫氏，昨會商約一百七十分鐘，此爲自開談判以來，商最久之一次。

（又訊）據塔斯通訊社稱，昨日之英法大使與莫洛托夫加之會商「並未達到具體之結果」。

南斯拉夫首相 被選爲政府党總裁

前首相等九人逐出黨

（貝爾格里十日路透電）首相柴維柯皋克氏，被選爲南斯拉夫黨之總裁，前首相史篤耶十奴維克氏及其他議員八人，均被逐出該黨，該決議之採取，乃由於史氏等曾批評政府之談判情形。

徐州以南偽兵反正

（本報香港專電）徐州訊，徐州以南三堡地方有偽兵數百人，久欲倒戈反正，苦無機會，卒於「七七」抗戰兩週紀念日，全體偽兵忍無可忍，不顧利害，突然事變，雖寇方當時派隊鎮壓，但反正偽軍仍能衝出重圍，與鄰外其他我正規軍聯合一致，至此，寇不窮追而返。

我政府開徵緊急時期利益稅

（重慶十日路透電）政府宣佈稱，現已決定開徵一新稅，名爲緊急時期利益稅，自本年一月一日起計算，所付之稅根據，以所獲利益多寡爲標準，但同時與資本之多寡亦有關係，如所得利益佔資本之廿至廿五百分之十稅，佔資本五十至六十巴仙者，抽徵百分之四十。

義金融新律 破壞經濟者處死

（羅馬十日路透電）義國國會中介紹一關於金融議案，即凡與外人串通，而危害及國家經濟者，認爲犯嚴重罪孽，處以死刑，他如以欺騙行爲，借將款項支付至海外者，其監禁期間，亦提高至二十四年。

德國邇來空氣至寂靜

（柏林十日路透電）昨星期日，爲德國自久遠以來最寧靜之一日，除對張伯倫氏在柏明翰宮演說稍加試刺之言外，新聞紙上，表現出十分安靜空氣。

羅京市長別墅被人投擲炸彈

彈係匈國製造

（布直斯特十日路透電）羅馬尼亞市長別墅，位於匈牙利及羅馬尼亞邊境哈來特中，昨被人抛擲一枚炸彈於內，市長對此於事，極表憤怒，據當地傳出消息稱，檢查結果，發現該炸彈乃係匈牙利製造者。

路透記者前綫通訊稱 蘇蒙倭大戰愈烈

倭軍於暴風雨中挺進 但爲猛厲蘇炮火壓制 寇亟盼援軍爭回失地

（香港十日路透電）路透社記者，七月八日，自「滿」蒙邊境蘇蒙倭大戰前綫，發出消息稱，在暴風雨中，與日方大炮轟射聲中，昨晚日軍深入外蒙軍陣地嘗試攫奪彼等之目的物，即哈拉爾河之兩岸，日方稱，該處即爲「滿洲國」與外蒙交界處邊境。但蘇聯炮隊極猛烈，以不斷射發之猛火，阻止日軍之推進，尤以二千外蒙軍所在地區域中，戰事最劇烈，蓋該處二千蒙軍，爲唯一退路之橋被日方飛機炸燬後，即有面對殲滅之可能。現下日軍亟盼援軍開到，尤其需要機械化部隊，蓋在作戰之初，日方曾喪失苟干領土，現下正計劃將該失地收回也。

外蒙軍配備完全，外蒙軍中之坦克隊，尤利於進攻，故作戰之初，外蒙軍得坦克之助，殊有進展。昨日有蘇方飛機四十架轟炸「滿洲國」境內兩據點，其中一據點，距離哈拉爾約三十英里，以迅急之姿態，往返轟炸，但據日方稱，轟炸結果，日方無甚損失，及至蘇方飛機飛返根據地時，日方飛機仍無機會向蘇機挑釁。日方代言人對路透社記者稱，日方於克復失地後，即行停止軍事行動，日軍並無進入外蒙境內之意。昨日路透記者曾晤一外蒙俘虜，據稱外蒙軍中目前作戰之多兵隊，如克隊，皆爲蘇聯方面者，但騎兵則完全爲外蒙軍。

昨日日方舉行陣亡將士追悼會，內有與閩胞作戰之白俄死者多人，彼等之棺木均爲白布所覆，聞彼等之棺木，將送往哈拉爾埋葬。

比大使赴平

英總領夫婦亦赴華北避暑

（香港九日中央社電）比利時大使賴拉芙野爵，已於七月六日離滬赴津，轉往北平，約於九月間返滬。同時英駐滬總領事飛利浦爵士夫婦，昨晨離滬赴華北威海衛避暑，約於八月二日可以返滬。

寇反英運動聲中 晉省英教會遭殃

多處產業被焚燬

（重慶十日路透電）據華方國告，華北各地，日方反英運動，如火如荼，英國在山西省教會產業，被焚燬多處，內中包括有洪洞，趙城等處之教堂，且據稱，頗多華人基督教徒被日方拘捕，已被槍殺者亦有多人。

希特拉放棄旦澤 將攻羅馬尼亞？

（本報香港專電）香港訊，據歐洲傳來消息，希特拉已放棄進攻旦澤之意，但並非從此洗手不幹，相信彼又將移轉其目光於羅馬尼亞云。

軍事觀察家稱 千四机可燬日本

（港）香港訊，據悉，滿蒙邊境，空戰多日，承七機於飛緩，相信寇方空軍，損失非輕。據精明觀察家稱，如蘇聯準備一千四百架飛機，輪流轟炸日本一星期，則日本必將被摧燬，於是只蘇俄在滿蒙邊作戰，給予侵略者重大教訓。

晉中大戰 寇仍不逞

王和南死四百餘

（本報香港專電）洛陽訊，八千日寇兵，數日來與我激戰於浮川店，戰況殊烈。另一部份倭寇總王和區以南，由五日戰至六日，我健兒極爲得手，計斃敵四百以上。

神戶反英大會 參加者六萬人

其他各地亦開會

（東京十日路透電）神戶昨舉行反英大會，參加者約有六萬人，該會議決反英議案多條，由該會電達英首相張伯倫，外相海里法斯爵士及駐華大使克爾爵士。是項反英，會，亦曾在日本其他各大城市中舉行。

痛症救星咳血能手

胡達生先生醫館

余苦工作，覺受隱傷，數月前，吐血顯於危殆，治之血止，轉爲痰患，午後潮熱，喉間肺痛，漸覺生命堪虞，幸得遇名醫胡達生起死回生，不旬日久病無恙，是當世之神醫，救亡之健將也，特此鳴謝，并爲介紹。

設怡保埠當街場上三奶巷十九號 電話八一二號

紅毛丹埠鍾初鳴謝

中華國民廿八年七月三日 （港）

聯邦礦務部發表常年報告書
株亞蘭煤礦蘊藏豐富
去年本地輸出煤獲利較一九三七年爲少
煤業發達有賴於錫礦業繁榮支持消費量

據馬來亞聯邦礦務部發表之常年報告書稱，前十三年間吾株亞蘭之煤礦共產煤八千噸，該地現仍藏有煤量甚豐，按在該處所採掘者，均屬上等之煤，容易自燃，故于處理時需十分謹愼云。

關採來與煤礦之馬來亞礦業公司，同時應用人工及機器兩方法採掘，去年間該公司爲發展其業務特新置一最新式之採掘機一座，以代替原有陳舊之機器云。

一九三七年本地所產之煤輸出于外地者，遠不及去年之輸出額，故該年之產額雖較去年所產者爲多，而其獲利則較于，查少年本地產煤共四七七九八噸，零售去馬來亞聯邦鐵路公司者，約佔全數三分之一有強，其售于聯邦以外之鐵路公司者共五萬噸，售于礦務公司者，則爲一三三四五三噸云。其他銷售於馬來亞聯邦區域中者，約八千噸，在聯邦以外區域售出者，計五萬噸，馬來亞礦業公司之汽爐，于去年間共消耗二萬四千噸，其餘之四千噸則以時價轉售。

去年間本地礦業公司應用洗煤機所製造之煤，約倍于一九三七年用洞穉方法所出產者，苟依生產觀點而言：則去年之煤業皆爲一九三五年以還最繁榮者，據礦業界人士詳釋此乃多半由於錫業之支持力復興所致云。

一九三八年正月錫之限制額，達最高峯，是後則逐漸縮小，煤礦公司因吾株亞蘭出產之煤容易自燃，故不能在消費及供給之間設法衡屯積額云。

茶葉工友互助社
紀念七七集會獻金
男女社友抗戰情緒趨白熱化
萬衆一心擁護祖國爭取自由

星華茶業工友互助社爲紀念雙七建國節除組售花隊出發勸售並於是日十二時在該社禮堂舉行紀念大會，到會者百餘人濟濟一堂，可謂熱鬧異常也。主席吳倫，司儀何白濤，行禮如儀後，主席即立起致詞，略謂，諸位同業今天這個日子，其意義非常重大簡說就是日本帝國主義自掘墳墓而是中國踏上自由幸福的日子，自這個日子發生後，而至現在，我國雖失去幾個大城池，然不足怪，所謂敵人愈深入我腹地，正是日投羅網，際此抗戰特入第二階段，敵人優勢之火力，已告失其效力，而重金國破壞我金融之陰謀，亦被粉碎不遺，而此可見敵人崩潰之時已近，希我同業應再接再厲之捐輸，以充實抗戰之資源，早日光復我錦繡山河云云，繼起演講者有陳川，馮星華，王康書，陳偉廷，鄺仕魁，韓鶴廷，壬有福，李成業，李芳琳，林明南，高何自濤等，殊爲聽動，詞意慷慨激昂，當場響應獻金，極形踴躍，計黃達二元，又戒指一雙，張亞銀，李桂珍，各戒指一隻，又叻幣一元，高月嬋獻戒指一隻，林月娛獻金五元，林德堯獻金三元七角，王康書獻金三元二角半，吳倫，林明南各獻金一元一角，黃秀芳，陳飛霞，鄭惠桑，何亞珍，李愛妹，李芳琳，陳偉廷，梁定漢，李滿富，李永川，馮星華，馮光維，劉剛，王超華，林顯，余大振，以上各獻金一元，王昌釗，王啓均，王茂柱，方寶香，陳志農，周汝安，韓玉華，黃文富，黎光臣，鄺必強，以上各獻金五角，（五角以下者恕不列入）時至六時始告散會云。

星華茶業工友互助社啓　七月九日

端蒙學校
第六次校董會議
計劃增建新校舍
批准優待半費生
裝置夜習籃球場

本坡公立端蒙學校校董會，於昨日下午二時，在總校會議廳開第三十二屆第六次校董會議，出席者劉炳思，許戍泉，陳愈福，蔡漢秋，邱瑞籌，郭綿遠，李合羊，陳壽仁，李仰光，林子明等，請假者林忠邦，主席劉炳思，紀錄曾憲裕，首由主席宣佈開會理由，次由紀錄宣讀前期議案，衆認無訛，即予通過，報告事項計（甲）提學司諭命須將本校學生人數減至如該署所規定各教室執照所准許之人數，否則校董會有被罰款在二百五十元以上之可能，經由董學長簽名保證監行，（乙）監委會本學期工作報告，由監委陳愈福兼具工作報告書，經送呈各位校董參閱，現在不再贅述，（丙）計劃增建校舍委員會，經已開會一次，會前皆由董事長與建委蔡實泉偕建築師至校視察建校場地，據估計建築二層樓建費約七千餘元，建築三層樓則需建費約一萬二三千元，即請該建築師將擬建方式，先打成初稿，本擬移交本會報告，惟因調查地契及量地須費手續，故今日會議不能提出審查，（丁）整理及增募年捐委員會，亦經開會一次，結果議決請求減少年捐諸商號疏通，請其照舊捐輸，並訂於本會議之後，出發勸募，（戊）偉裕本校經費，一最近假借本校禮堂計：一，六月十八日本校舊同學許裕田君借本校禮堂舉行婚禮，二，六月廿五日本坡韓江獨志社，借本校禮堂慶賀林忠邦先生榮膺當地太平局紳大會，三，七月一日本坡潮州八邑會館借本校禮堂召開全體教職大會，（己）接星華教師紀念六六節籌委會來函一件，（庚）接四海通銀行來函通告本校應另舉選支担保人，討論事項：（甲）審查校董介紹免半費生事，審查結果經衆表決通過，下列廿七生給予半費優待，有效時期自民國廿八年七月起至民國廿九年六月止，計陳義順，沈茂發，葉錦順，陳作然，郭炳燊，薛理個，許基璧，林松海，蕭河清，李惟蔡，李鎮城，張爾山，陳善光，黃惠桐，黃清珍，黃志強，王慕敏，王自強，鄺務然，鄭卓然，方光先，吳啓雄，楊應光，楊秀明，黃思潮，曾瑪麗等，下列請求優待半費或免費各生，受權主席負責調查，惟應於下次會議提出報告，計林愛卿，王昇騰，李培勳，陳德榮，蘇錦德，蘇金社，林鎮城，蔡松源，蔡灣招，余烈鴻，陳錦業，謝兩峰，吳樹錦，吳樹潮等，（乙）監委會移交討論各案附（一）一關於華校教職員子女優待暫免學費案，許戍泉提議保留下次會議討論，林子明附議，通過，（二）追認新生入學簡章，許戍泉提議追認新生入學簡章，李合平附議，俾便施行，（三）總分商店運過、點貨及辦貨案，衆表決通過總分校商店，各每三日點貨一次，兩店所有售出價格，應行劃一，至實施等概歸總店採辦，以省麻煩，（丙）臨時動議，許戍泉提議關於本校向四海通銀行透支担保事，以後每屆由該屆董事長及財務員兩人向銀行担保，李仰光附議，通過，李合平提議，與校友聯合負責，擬將本校籃球場裝置電燈，以使晚間練習籃球，事關提倡體育，本校可津貼一百元爲該項裝置費，至球場電火及修常費，則由校友會負責，陳金楠附議，通過，郭綿遠提議，以後凡與本校有相當關係人物，擬借用本校禮堂者，日間與本校上課時間無衝突時，概予借用，免再審議，請各校董簽認，林子明附議，通過，議至四時四十分，始行散會云。

英日大戰如爆發
香港孤島或將放棄
英決集中海陸空軍於新嘉坡
深信本坡鋼壘力足膺懲頑敵
安慶輪職員在菲島如是談話

據暹里拉報章登載太古船公司安慶號輪上一職員之談話云，英政府已訓諭川走于東方各商輪，于戰事發生時，開足速度駛往新加坡躲避，其在香港附近者，則須立刻駛往香港運載英籍人民離開該地云。據該職員稱，英籍商人，于本月間始接到該項訓令，惟相信此消息尚未爲英國官方證實，據稱香港地勢孤立，易爲日海軍所襲，英當局認爲無死守之必要，惟在新加坡以外之土地英政府決盡力堅守之，英政府爲保障其帝國之安全起見，準備于開戰時，出全力以守衛新加坡，現新加坡軍事上之戰備已漸臻完善，相信敵人必不至于不自量力妄向此地進攻也。該職員復謂川走于遠東海面之英國輪船，均極留心中國局勢事之發展，其輪上均裝有無線電收音機等，專收中日戰事之新聞，英籍商輪職員曾謂爲英日在遠東發生之事件，猶不至于引起戰禍，蓋所謂事件均可循外交方式解決之云。

雄踞太平洋樞紐之新嘉坡
最適爲英法聯軍大本營
遠東一旦戰事爆發美國亦須依賴星軍港
日本果敢向英法美挑戰必然遭最後慘敗
荷印增建大戰艦軍費浩大恐未容易實現

（倫敦七月二日訊）據此間經濟學家之判斷，最近在星洲舉行之英法聯防會議，其最重要議決案爲戰事發生時，英法在遠東之海軍艦隊將併合置于英將領統率之下，以新加坡爲兩國公共之根據地。經濟學家以爲此種深慮之預防計劃，不但其本身具有軍事之價值而且可鼓勵其他在武力威脅之下地方當局，從事成立防禦之組織云。該經濟學家繼謂如東方戰事一旦發生，則荷屬東印度及美國遠東根據地菲律濱羣島，將處于易受日軍攻擊之危境，爲保衛西方列強在太平洋西南部之前哨區域，新加坡位置之，要實不容否認云。惟吾人須計及日本海軍在西太平洋所佔之優勢，其優勢半由于日本軍港之接近，及日本非特歐西戰事爆發時，決不至來動東亞戰事，因此無論西方諸強國在遠東之海軍計劃，如何周密仍不足以避免于戰事發生之初期間，嚴重之損失也。惟吾人可引以寬慰者，則日本將蹈德國上次大戰之覆轍，在戰爭之初四年間，雖獲勝利，迨一九一八年八月至十一月間，則不能得不屈膝求和，爲達到此軍事目的，則英法海軍聯合以新加坡爲根據地之重要性，可以想見矣。

據最近出版之聯合軍事評論雜誌云，荷政府擬於五年內建造三四艘戰艦，載重約二萬五千噸至三萬噸之譜，以增加其駐荷印海軍之力量，據稱此乃爲荷蘭新術軍政策施行之先聲也。該四艘軍艦對于加強荷印防務當有莫大之力量焉，惟是荷蘭爲一小國須勉強建造一新式軍艦，其費用浩大，恐非其人民所能負担者云。關於此問題，荷政府現應根據廣大之軍略立場加以鄭重之考慮，苟該國政府準備以戰艦守衛東印度，則須同時解決停泊港口及船塢設備之問題。不寧唯是，每隻戰艦須包括有戰鬥艦及驅逐艦多艘，始有應付敵人之力量，但荷蘭現駐東印度之艦隊，有戰鬥艦三艘，驅逐艦一小隊，及魚雷艇及潛水艇若干艘而已，至于水上之飛機則猶付缺如。該評論雜誌繼謂荷荷政府將其建造戰艦之資本移作設立海上飛機之費用，則其守禦力量當更見充實云。倫敦海軍界對此意見尚未表示同。

印度藝術展覽會
明年春在英京舉行
馬來亞各藝術作品亦將參加
由英德荷三國政府合力主辦

據悉英當局擬於明年正月至三月間在倫敦舉行一印度藝術展覽會，其陳列物品將包括印度帝國法屬交趾支那荷印緬甸馬來亞暹羅西藏及東保等地之藝術作品云，相信歐洲諸國之博物院及私人收藏古玩者，屆時亦將參加陳列，有關於印度各地特出之有趣物品，作爲印度藝術展覽會之序引，按該展覽會所陳展者多半係直接由亞洲採集，該會係由英荷法三國政府合力舉辦者，聞英皇與后亦將蒞場參觀云。

星華籌賑會
滙國幣四十萬
本月份第一次

星華籌賑會，今日由本坡中國銀行匯返香港中國銀行轉中央政府收放，華僑救濟捐四十萬元，此爲本月份第一次，共匯國幣四百二十萬元云。

名論選譯

中國抗戰進入第三年

E. T. HUANG　蘊茵譯

不宣而戰的中日戰爭，已經進入第三年：本年七月七日是這戰爭的二週年紀念日，中日雙方都紀念這一日，但是這兩者間是有顯明的分別的，在中國人方面，是表現他們對於日本侵略的憤怒，因爲他們的和平生活，被侵略成性的鄰邦所擾亂，他們現在迫而和一個強敵對抗，希望保持住他們國家主權的獨立完整，至於日本人民，他們紀念的是侵略，他們所謂『神聖使命』，乃是一種冷血的冒險舉動，他們所謂『合作精神』表現出原始野蠻人類的行爲。

當然，一個具有正直思想的人，不難分別中國和日本，誰是侵略者，誰是被犧牲者。因此，中國可以一潔淨無瑕的良心昭示世界，他們現在所抱歉的，是自號維繫世界公理正義的友邦，還不能給他們以極大的借助。

回憶盧溝橋戰事發動之初，很多外國觀察者都相信，日本爲一強國，她握有權威的戰鬥力，中國至多祇能抵抗幾個月，當北平失陷時，世界人士就期待着中國崩潰的來臨，但北平陷後的中國並不曾崩碎。

於是，上海失守的消息又傳出，接着就因江陰炮台的淪陷，而使南京不保，及至徐州失守後，一般人又預言戰爭行將結束，因爲一年之內，喪失如許多重要城市，中國將無力再支持下去。可是當戰爭進入第二年後，戰爭依然膠着在隴海路一帶，對中國抗戰前途悲觀的人們，仍然集中他們的目光，在一城一地的得失，而忽視了中國潛在的實力，所以在漢口不守後，他們仍然相信，中國會向日本屈膝求和的。

然而這般近視眼的人們，又一度失望了，因爲漢口失守後的中國戰鬥力不但未削弱，反而更加強厚起來。於是一般人開始覺悟：中國是不容易征服的，因爲中國恢復健康的能力，是很驚人的，更何況這種力量在戰爭中長成呢？果然，中國準備作一個長期的鬥爭了。

西方列強也開始給予中國以堅決的同情，因爲他們感覺到中日戰爭的結果，不是以一城一地的喪失可以估計的，而是以堅忍的精神去測量的，雖然中國戰敗了多次，然而最後的結果，還不能定奪。日軍在杭州灣登陸，陷上海，奪南京，佔漢口，這一連串的勝利，都不足以動搖西方列強對中國抵抗侵略的能力的信心。所以在中國第二年戰爭，已演進至一半時，英美法三國都以大宗借用放款給予中國，在財政等方面給予中國更大援助，使中國有力的支持這個戰爭。我們應該首先認識，假若列強未曾澈底認識中國抵抗侵略的力量時，他們是不敢將大宗借用放款繳予中國的。

現在中國抗戰已歷兩年，這時我們應該檢討一下中國的機會，怎樣就可以獲得最後勝利我面首先看，中國人民鐵般堅強意志，始終如一，我們尋不出一絲失敗的象徵，他們的將領，他們的戰士，還是那般的憤慨激昂，每個人都認識：中國是和一個強國作戰，惟有至死不屈，抗戰到底，才有生路。

戰爭是個悲劇，尤其是中國，因爲是個積弱的國家，他的對手是個強國，中國的遭受空前災害，是不可逃免的，所以惟有中國人民準備繼續作悲壯犧牲下去，否則，日本將利用這弱點，開發佔領區中利源，以中國本身的資源來擊敗中國。

一個文明國家的軍隊，對於市民是不要加害的，但是日本軍隊則不然，他們專門大批屠殺中國平民造成人類有史以來空前未見的悲劇，因爲他們希望以恐怖政策，打碎中國的抗戰，搖動人民抗戰的意志，但是，恐怖政策的結果，適得其反，因爲中國人民的意志，隨着戰爭的演進而強化，他們都知道，不但議不到和平，最後必將喪失一塊祖先所遺留給他們的土地和豐富資源，而且相信他們的子孫，將永世蒙於恥辱之下。

實在的者是，以武器來較量，中國是個條儒，而日本是一個巨人，而且中國不是一個工業發達的國家，一切戰爭原料和器械，都須仰給於外國，日本爲了這一點，於是嚴密封鎖中國沿海，希望斷絕中國的軍火來源，然而日本始終不曾達到目的。

檢討過去兩年的抗戰，中國是逐漸進步，逐漸強化，尤其是軍事方面有了顯著的發展軍隊的補充戰具的現代化，以及作戰機構的充實與強化，都足以表現出中國抗戰的光明前途最重要的原素，就是佔世界人口四分之一的中國民衆，已經團結一致，在蔣介石將軍領導之下，向們共同敵人進攻，這種精神，就是最後勝利的担保品，當然建設國家，復興民族的責大任務，也同樣因了這種精神，而達到完成。

洋業工友籌賑分會
紀念七七擴大輸將

本坡洋業工友籌賑分會，於昨晚八時，在該會辦事處舉行「七七」抗戰建國二週年紀念大會，情形極爲踴躍，主席黃循道，行禮如儀後，由主席致詞，略謂本會這次的響應「七七」紀念獻金獻債的運動，得此次擴大籌賑工作人員的努力，並得各同業們的踴躍輸將，成績相當的目的，實在很足告慰的，希望各位同業們繼續着這樣的精神奮勇下去，才算是紀念這偉大紀念日的實際意義，繼而演講者有王澤民，林克聽，邢志平，李香，林大年，楊銳民，黎鶯，王鑑平，楊環，鄭木大等，君大意在第二期抗戰的時期，敵之人力，財力，漸見崩潰，我們離最後勝利之期不遠，還望各位同業更加努力，出錢出力，幫助籌賑工作，擴大增強抗戰的力量，爭取最後勝利，說畢散會。

鄭伍結婚
獻戒助賑

廣幫籌賑會軍港分會職員鄭春秋君與伍月嬋女士於八日在新世界大東酒樓舉行結婚典禮，即席獻出戒指兩枚，交與廣幫募委會，救濟祖國難民，又，鄭任兩君之親友所餽贈之禮物，計有西人八名七元，詹潤添十元，星洲機器行代表李林二元，朱景雲一元，計二十元，亦悉數獻出云。

昨晚大會
碼頭職工
議決要案六條

本坡碼頭全體職工，鑒于國難日亟，設不以實際植種之行動以援助祖國抗戰，則何以對國家民族，故特于昨晚八時假座碼頭工友互助會屋前曠場，召開全體職工大會，出席數百人，並一致議決要案六條，並派七代表攜函往謁資方，請于五日內答覆云。

醫藥聯會
職員複選

本坡中醫藥聯會，昨日正午十二時舉行職員複選會，揭曉結果，監察委員周中人，何長春，常務委員干德源，監察會豐商店，涂說如，常務主席王德漢，常務委員王愛華，呂德火，高山樓，高水源，劉佩蘋，永東公司，何敬慈，張景明，執行委員，虎標永安堂，周蘭記，太亞公司，靈慶豐，祖德功，謝頌彰，張伯賢，呂秀元，仁愛堂，黃麟孫，陳潤輝，萬裕和，德興祥，萬生，和興記，陳占偉，羅曉川，鍾標太古堂，張再來，何志雄，黃盼如，劉子雲總務股正主任呂德火，副張再來，饒瑜璋，股員林邦華，黃盼如，茂春和，經濟股正主任鍾標太古堂，副高水源，經濟股員仁愛堂，黃紹文，裕和堂，陳潤輝，醫務股正主任羅曉川，副陳占偉，醫務股員廖漢謀，朱樹彬，黃文陞，何冠唐，樂務股正主任永康公司，副萬泰和與記，文書股正主任何志雄，副王愛華，文書股員陳去弱，劉子雲，吳化育，蘇德際，選舉完畢即告散會，已時三時。

國難當頭巴婦有責 二次演劇助賑

巴生婦女舉行

「熱血忠魂」一劇演來最為精彩

售券收穫共達國幣五千餘元

（巴生記者玉瑛）

巴生婦女參加救亡工作，已經兩個抗戰階段，去年七月間，她們曾舉行第一次演劇籌賑，成績達叻幣四千餘元，打破本坡歷來籌賑的紀錄，這次她們又舉行第二次籌賑，於本月八日下午八時，假座時世界華芳舞台，再作粉墨登場，是晚觀衆千餘人，樓上樓下座無虛席，惟女界約佔十之八九，這更可證明巴生婦女愛國情緒已日益熱烈，場內樓梯上貼滿捐款芳名白紙條，五元，十元，二十五元，一百元，均屬女性的名字，該團全體演員多是名人太太小姐之流，她們能慨然負起救亡的任務，這是巴生婦女界的光榮，也是抗戰必勝的象徵，時屆八時，司儀李尙儀，主席劉碧海君致詞，大意有三點，一，本坡婦女界出錢出力，愛國熱情，不讓鬚眉，殊屬可佳，二，抗戰勝利不遠，仍望同僑努力，三，同僑應踴躍購買武漢合唱團券，繼為劇藝務陳俊乾君報告售券收穫達國幣五千餘元，再次為婦女劇團藝發醫女士致謝詞畢，乃開始演唱，一，「青天白日滿地紅歌」，二，「火棍」，楊素英女士，三，「熱血忠魂」（粵語劇），四，中華女校跳舞，五，「保衛家鄉」歌，陳逸□先生獨唱，六，「覺江的吼聲」（國語劇），七，「血灑晴空」（話劇），八，英文歌，余青翠，邱明尼，楊翠英，李榮德夫人四位合唱，在表演各劇間，由二十餘男女歌詠隊，登台播唱抗戰歌曲，歌聲雄壯，以「最後勝利是我們的」一闋，博得在座掌聲最烈，劇劇推「熱血忠魂」為最精彩，該劇劇幕後四幕，迭獲在座掌聲如雷動，其「覺江的怒吼」和「血灑晴空」兩劇，亦博得觀衆不少掌聲云。

立卑賑會 設茶會歡送回國機工 同時歡迎彭巡廻劇團

（本報駐立卑記者稿）

彭亨籌賑會宣傳科組織巡迴劇團，自立卑由文多出發經勞吻武吉公滿表演，得當地僑胞熱烈歡迎，稱讚該團，一行男女廿餘人，五號蒞臨立卑，此間籌賑會聯作地主之誼，並表歡迎該會適六號歡送六名機工回國，是以聯合設茶會于辦事大廳，記者特走訪其總領隊許先生，承告以該團此行目的純作正義使命，以戲劇宣傳並慰問彭亨僑胞對已往救國之精神，際茲國家抗戰存亡關頭，我僑無非集結精誠，徒勿謂有錢出錢有力出力，粗忠苦幹精神，漢奸郡派，共赴救亡方針，該報記者興辭而退，歡迎歡送會盛況極佳，主席詹演鸞致詞，一，敬佩該團男女長途跋征，為國熱誠作後方民衆工作，實為可嘉，二，歡送機工勉以大義赤膽忠信上報國家，繼由彭總領隊機工隊長致謝詞，詞畢，盡興而散。

茲附錄第二期機工年齡，籍貫于左

劉養哉廿六歲廣東大埔，羅德輝廿二歲廣東大埔，何典廿二歲廣東台山，楊瑞文廿二歲廣東大埔，李剛權廿二歲廣東龍山，賴威和廿二歲廣東梅縣。

女團員六名，劇務部長何啓生致詞，（詞略）入晚在華英戲院表演歌劇，一日演歌慫揚快耳，維肖維妙，深使僑衆，探悉該會籌得義款二百餘元。

岔屬第六屆華校會考學生成績已揭曉

（本報駐岔株記者專稿）

岔屬六屆華校學生會考，其考卷經由總領事館評定村下，計六年級參加三十九名，不及格者十五名，正修林永順，陳洪波，分數一二名，四勵志林秀琴居第三，四年級生報名一百零四名，不到考者五人，實九十九名，及格生六十五名，不及格者三十四名，振華何生松，黃清河，沈文鼎，包辦一二三名，委員會已訂於本月十四日下午二時在中華商會行給獎禮，六年級生之證書，已寄叻總領館蓋印，茲錄其六年級生及格者各科成績於下，林永順，正修，七五，九，一，陳洪波，正修，七五·四，二，林秀琴，勵志，七一，八，三，陳宏宇，永章，七一，一，四，林清月，愛羣，七零六，五，陳裕民，永章，七零，三，六，蘇鎮有，振華，七零，七，黃士生，振華，六九，三，八，楊金潤，正修，六八，八，九，林發銘，勵志，六八，五，一零，曾道行，正修，六七，八，一一，陳秀才，正修，六七，五，一二，劉文振，淡華，六六，五，一三，陳廷鉤，會民，六六，一四，張坤炎，何纔智，正修，六五，一五，蘇金鑑，振華，六四，三，一六，余慧君，愛羣，六二，六，一七，蔣雲英，愛羣，六二，一八，鄭玉琪，正修，六二，三，一九，林維移，敦化，六一，八，二零，高雪英，愛羣，六一，二一，林寶殿，敦化，六零，五，二二，黃美鑑，愛羣，五九，八，二三。

老嫗途中受砍重傷

「七七」晚怡發生慘事

（本報怡保記者弗）七月七日晚約十一點，怡保甲巴峽途中，發生一宗驚人砍傷案，受重傷者為一年約五十餘歲華婦，當夜攜其年約十三歲幼女，看罷戲劇意欲返家，距在歸途中甲巴峽樹膠園，突遇一名強徒，向其女背扶擁，強拖其女，母睹狀，即上前向該強徒糾纏，該強徒認為該婦對抗，即拔出利刀，向該老嫗猛部插入，血花四濺，強徒旋即逸去，事後該華婦家人得悉，方報警查緝，警方即將受傷者舁入醫院施救，聞受傷者被砍處，約達六寸深，利刀業由醫生拔出，傷勢頗重，恐有性命之虞，因時在黑夜，該婦未能辨認強徒面目，至該強徒意在劫財，抑欲強姦，現警方尚在調查中云。（九日寄）

蘇茶陽會館大會 贊成合組埔僑救鄉會

本報駐蘇記者（七月九日）

蘇坡茶陽會館召開特別大會之消息，曾已誌本報，茲悉該館特別大會經於昨日下午一時召集，當日到會者百餘人，為況極一時，紀錄袁舜，主席楊史臣，茲將其所決議各案錄下，先由主席宣佈開會理由，次為財政報告，二月份及支數目概況，討論事項，覆准前期議案，二，接中華化南二校董事部來函稱，因化南教室不敷，擬借本館為臨時教室，應如何答覆案，決議，樓上照准借予，樓下仍留為辦事之用，三，馬來亞潮州公會聯合救鄉會來函邀請本會館參加，應如何答覆案，決議，贊成參加通過，四，雪蘭莪茶陽會館邀本會館合組埔僑救鄉會，應如何辦理案，決議，事關救國救鄉，一致贊成合組，通過，臨時動議，主席提議，本館會員因散分處，月捐個別徵收頗感困難，今後擬由各商號店東，按月先行扣出隨商會月捐一併征收，衆均贊成通過，議至三時，別無他議，主席便宣佈散會。

各地同僑七七節紀念彙誌

冷宜

—本報駐瓜拉庇勝記者又新—

冷宜，籌賑分會，于昨七七紀念日，上午九時，假培群學校，召開「冷宜華僑紀念抗戰建國二週年追悼祖國抗敵陣亡將士及死難同胞大會」，及實建國紀念花助賑，當日到會參加僑胞，異常踴躍，九時始行正式開會，籌會主任賴學和先生，因事缺席，乃由副主任林和先生任會場主席，符和鏘先生任司儀，行禮如儀，一，全體肅立，二，唱國歌，三，向國旗及總理遺像行最敬禮三鞠躬，四，恭讀總理遺囑，五，靜默三分鐘，六，主席致開會詞，略說紀念七七及追悼大會意義，並勉勵僑胞發揚精神，為國出錢出力，七，獻花果，八，向陣亡將士及死難同胞行三鞠躬，九，讀祭文（略），十，演說報告行禮，由呂秀峯，莊運禮，黃明羅等君，詞均激昂，僑衆均為感動，全場充滿愛國情緒，十一，唱義勇軍進行曲，十二，呼口號，散後，當夜舉行建國紀念花及航空救國紀念章，僑胞踴躍購買，人人爭先恐後，使賣花隊員，應接不暇，散會後由王文振先生領隊，出發沽花賣章，先由街場勸賣完畢，再驅車到亞嗎武謝，戈吠等埠及膠園公司發賣，僑胞踴躍異常踴躍，在亞嗎武謝賣花時適為符德利先生屬姪世麟結婚，來賓購花異常慷慨，同時符德利先生節約捐出薪資十元助賑，計全日賣花賣章共得叻幣六十一元（連符德利先生節賑在內）又得該埠熱心僑商孫鼎生先生，賑會主任賴學初先生，各報効汽車一輛（連油）出發賣花云。（八日發）

立卑

（本報駐立卑記者稿）「七」七節我海外僑胞奉國府明令，毋忘先烈鄭卹血灑熱血為中華民族奮門歷史上豐功偉績，立卑籌賑會該日召集全僑追悼陣亡將士及死難同胞大會，公祭堂設在公益慈善社禮堂，時屆正午男女僑胞百餘，一齊步入公祭堂，面容嚴穆，行禮如儀，斯時英風陣陣，令人無限悲懷，全堂靜默恭讀祭文，主席詹鑑室獻花致追悼詞（詞略）繼王松恭，羅德輝，郭瑞民發揮救國精神，僑衆均深感動，禮成後全體默哀一鞠躬而散。

又主席詹鑑室因念六名機工不日就程赴星集合北返，每人分贈茶資二元，足見其訓導青年愛護國家，令人欽仰。

又訊，七七日該埠全僑節約捐薪共得二百六十餘元云。

淡馬魯會

（本報駐文德甲記者）淡馬魯籌賑分會，對七七紀念，除於事先發出傳單，通告僑衆，於是日一律素食節約外，並定昨日上午十時假斯文俱樂部舉行紀念大會，全晚舉行精神總動員宣誓典禮，參加者甚為踴躍，行禮如儀，並對祖國抗戰陣亡將士及死難同胞默哀誌敬後，主席黃邁致辭，說明抗戰建國日之重大意義，暨精神總動員之實踐辦法，繼由各到會者，舉起右手朗誦誓詞，在後華大會之特派員林子香君之監誓下，舉行莊嚴之宣誓，繼有陳拱微，陳曼華，何應逵等君繼起演說，各發偉論促僑胞竭力出力出錢，共同爭取最後勝利，尤以何君演說，至激昂處時，聲淚俱下，更為動人，至十二時許，始高呼口號唱義勇軍進行曲而散，下午籌賑會各職員出發嗎收各僑商所報効之素食一共約捐，計得叻幣三四十元，曾教支會本日亦舉行獻金，共得五十餘元，經由支會長丘金河君親日繳交，此外，熱心家李詩品，劉某二君，亦於昨日報效雪糕助賑，得叻幣五六

月里毛

（本報駐甲記者專稿）甲州月里毛華僑於「七七」抗戰建國紀念，於是日下午二時，假座該埠泉發戲園，開紀念大會，出席者甚為踴躍，主席林榮宗，司儀楊德高，行禮如儀，為前方陣亡將士及死難同胞靜默誌哀畢，主席致詞，勉同僑加緊出錢出力，爭取最後勝利，繼演講者有宣傳部主任郭保福，及李增惠，李業俊，黃啓正學生姚良水，鄭紹華等均發揮對抗戰建國深切意義，殊為動聽，博得掌聲不少，當場節約素食獻金達幣四百餘元，又獻公債七百餘元，最後唱義勇軍進行曲，呼口號始散會云。（九日發）

勞勿

（本報勞勿記者顏稿）勞勿區僑胞為紀念雙七起見，是日實行停止娛樂素食一天，節款捐輸，該坡籌賑會特於上午派婦女部，攜帶救濟箱向僑胞募捐，節約款計得叻幣一百零八元三角二角，下午即由都拉學校學生及籌賑會委員數人向僑胞售血花籌賑，計得叻幣八十餘元，是晚有美利戲院鄭氏兄弟公司聯合報効影戲一晚，門票於是日由籌賑委員向各處勸售，計得叻幣二百七十餘元，據該會報告是日總共籌得叻幣四百餘元云。（七月八日發）

彭亨巫印警察聯合運動會盛典

（本報駐立卑記者稿）

彭亨巫印警察聯合運動會，昨八晚在立卑首府皇家大操場舉行各種運動比賽，其場內搭起許多擡台以供中西巫印名流到場參觀，休憩處，臨時客廳茶會亦設該處，運動場中高懸英巫國旗，吉隆坡警察音樂隊五十餘人蒞場吹奏，巫印人士遠道來觀光者不知凡幾許，操場上綠女紅男不下二千餘人，該日天清氣朗炎陽蒸人，雪水檔則利市三倍，全市客棧已告無房，旅客後至者深感無租宿，二時半運動開始，茲記錄其各節競賽秩序（一）十六磅鐵球擲遠賽，（二）跳高賽，（三）徒手長跑競走，（四）徒手短跑競走，（五）足袋囊袋賽走，（六）十六人拉索比賽等等，巫印警察各隊次序直至四時完場，舉行茶會，我僑領袖多被邀請，如鄭倉家，王松成，宋錫楊等，六時由彭亨參政司將各區優勝，一一頒給銀杯，八晚九時在西人俱樂部開盛大跳舞，萬盞燈光天不夜，警察署大睡地，部玲劇大餘興，馬來亞婦女大賞一番眼福云。

吉礁華僑中小校友會 訂期十月十日舉行開幕

（駐吉打記者楊芷卿七日發）

吉礁華僑中小學校校友會，于昨晚召開全體校友大會，討論會務進行事宜並選舉第一屆正式職員，到會者有曾家任，李秉成，連封強，曾天生，吳毓林，林瑞庭，許天成，顏淸泉，陳頂海，盧天楷，柯連務等廿餘人，主席譚柏萃，紀錄曾家任，決議案如下：一，徵集前期議案，通過，二，討論會務進行事，甲，決定本會在十月十日舉行開幕正式成立，乙，業與本會籌濟事，決議向全體校友徵求特別捐，會員月捐改為兩角，三，選舉會正式職員選舉結果如下：何養生，譚柏萃，曾家任，黃炳基，鄧偉生，陳頂海，顏淸泉，李秉成，謝秉樞，柯連務，雲天棟，張新定，江玉楠，曾大生，許由豐，林瑞庭，邱國輝，伍艷芳，林瑞美，張聘顏，江瑞佐廿一人當執行委員，曾炳共，李天成，黃文總，楊官利，盧太山五人為候補委員，定廿日開執委會職云。

九思堂西藥房

大每瓶九角 小每瓶五角　每瓶七角　每瓶二角半　大每罐二角半 小每罐一角半　每盒三角

本藥房秘製各種靈驗藥品列下

本坡總代理 會豐商店 中西各大藥房

別開生面的盜賊

（續）

法官把錘子在檯面用力敲了幾下，吵鬧的聲音靜止了，他對着被告人問：「大衛，我要你供出當時犯罪的情形」。大衛答他道：「我沒有犯罪，恕我不會說這種話。這該由那些男人的女兒和妻子指證我，法官，我說話的會任已經完了」。法官便把眼睛向庭裏周圍掃望，并高聲地：「誰願來指證他」，在庭裏，曾經被大衛偷吻過的她們現在似乎不大忍心來指出這美男子的罪過，嘈吵的氣氛突然暫時停止一下。一會兒，只有那城市的地方長官的第二女兒跑上證人台，她先向大衛瞥了一眼，接着說道：「法官，各位高貴的利吉韋城的紳士們！太太小姐們！我的名字叫做沙麗蘇菲爾，現在我向你們聲明，我并不是一個專指證人犯罪的人，今日我是願意替大衛君說話，他是沒有犯罪」。庭內嘈吵的聲音跟着起了，不知誰大聲地說：「沙麗蘇菲爾，你是甘願做這強盜的情婦嗎」？人們的聲音顯然吵得更利害，法官只得把錘子在桌面上不停地敲，聲音停止了，沙麗蘇菲爾纔說：「請你們養養氣吧！情婦？哼！女人誰個不是大衛君的情婦呢？利吉韋城的紳士們！你們的愛妻和女兒，現在誰願意說大衛君是犯罪呢」？台下的人聲又嘈起來了，法官的錘子是又要敲打了。他便對她說：「沙麗蘇菲爾小姐！請你說實話，不然便會鬧出亂子」。站在證人台上的她再說道：「是的，我應該告訴你們，我沒有兩個姊妹也承認大衛君沒有犯罪，她們也和大衛君親吻過，相信這裏和大衛君親吻過的姊妹們都是這樣感覺的。」法官便從中插問一句：「沙麗蘇菲爾小姐！何以你們和他親吻後，常常反覺得這是恥辱呢」？她總見覺得好笑，說道：「這只有看不清楚大衛君面目的女人們才有這種舉動，大衛君第一次來看我，他就很清楚地給我認識了，他還對我說：『小姐！我看見你，便想起我的梅莉了，我想不到在人世間能夠看見梅莉的復活』。我總見，便知道他一定有不可告人的隱痛；後來我問大衛君，爲甚麼要把眼鼻蒙起來呢？他對我解釋，他是不願意他的仇人的妻女看見他的面目，他只有給他的梅莉知道他是一個怎樣面目的男子。大衛君是愛我的，因爲我和他死去的愛人的面孔一樣，他隱走的時候對我說：『親愛的！以後我叫你的名字爲梅莉吧！梅莉，你可以看見愛人的面孔了』。大衛君是非常有禮地離開我的房子了，並沒有一點像強盜的行爲，利吉韋城的紳士們！大衛君並沒有罪」！沙麗蘇菲爾正要從證人台跑下來，下面的聲音說着：「判決大衛斬首！有罪」！沙麗蘇菲爾總見，便大聲地說：「那麼你們都是罪犯，梅莉是怎樣的死，她不是被有法律保障的你們侮辱死麼？但是法律何以不說你們有罪呢？現在不過是一個男人和你們的妻女通情，這樣就算有罪嗎？你們只得恐自已沒有辦法約束妻女，男人們！回去吧！這裡的女人沒有一個人說他是有罪的」，於是那位將軍的妻子起來說：「大衛君並沒有侮辱我，我願意停止控告」，一羣女人歡呼的聲音說着：「立卽釋放大衛君！」法官只得被女人迫着敲了案子幾下：「請大家回去！大衛君和你們是一樣自由的」。

沙麗蘇菲爾跑到大衛身前，一羣女人的眼睛使還着這對情人當衆親吻，大衛說：「梅莉，你救了我的靈魂」！（完）

小珍聞

縱火

紐約警署竹官佈一起人某氏，因欲獲得報館五元之新聞稿費，而在某公寓旁縱火，致演成燒斃八命慘劇。該犯將煙火燃着乾枯了的聖誕樹後便用電話報告報館，自稱爲當時過路人，故目擊當時情形，惟不幸搶救不及，二百住客飽受驚恐，且有四人身葬火坑。

矮人

倫敦方面，現正多方設法尋訪曾展覽於奧林匹克該譜表演，現年三十三歲身長十八英寸之矮人祖林寧。此爲世界最小的成年人，在他管理人偶然的疏忽中，使不知去向。他很可能在過客的外衣下或手提喼裡，聞ㄓ安全頗爲可慮。

世外桃源

在梅樓國家的侵略巨掌繼續向外伸展的現在，世界上幾乎沒有一處是安樂土。但奇怪的是：在同時還存在一塊真正可稱爲烏托邦的地方。它是科剌烏爾濟耀，在英國告羅士打山林區域的一個村莊。

它現在有二百五十人口，裏面包括四十對夫婦，一百個小孩（其中一部份由外面領來撫養的），其他是獨身的男女，以國籍來分配，一半是德國人，一半是英國人和瑞士人。他們大部份是三年前逃脫納粹統治下的德國移殖於此的。最普通的語言當然是德語，十分之九的男子是養有鬍子，他們着樸實的衣服，穿藍水的長靴，婦人的服飾也很簡單，腰緊關大的裙，頭戴彩色的頭巾，看來好像是前世紀人的打扮。

它的居民都屬於一個宗教團體—兄弟會，所以他們間的稱呼就像兄弟姊妹一般直呼名字。他們有共同的信仰，共同的志趣—過自由寧靜的生活，不慕榮利，也不與世相爭。耕種是大多數的職業，可是也有當教員，屠夫，烘麵包的。他們各盡所能，刻苦耐勞，爲公衆謀幸福，所以整個的社會，決不担憂不能夠自給。他們中間不用錢，也不准有私人的產業，所以根本沒有貧富貴賤階級的區分。

他們沒有什麼領袖，祇有四位比較年長的，來負責公衆的事。一位是司庫，管理公衆的財政。可是關於買賣土地以及畜牧的事，却需由全體公決。還有一位是工作分配者，他把各項工作，看各個人所長，指派給男女會友。至於會友間有什麼爭執，自己解決不了的糾紛，由四人中的另一位，當公證人的來排解，假若發現誰有過失，最大的處罰是二個星期內不准他出席會友的談話會，給他一個反省的機會。

因爲小孩佔了他們人口的一大部份，所以對于保育是很注重的，即使福報的嬰孩，也不加忽略，交給幾位有專們訓練的保姆負責保養。

他們衣食住行幾乎全在一起，各人都是推誠相與，決沒有欺騙，爭詐和其他普通社會上的一切罪惡。他們不知憂慮，祇知道快樂，的確是世外桃源。不過，我們始終懷疑着，他們真的能夠永遠隔離塵世，繼續享受自由寧靜的生活，不爲充滿殺氣的現世界所汚嗎？（敏譯）

談話的藝術

金人

四：試聽你自已的聲音！

現在，你和對方的談話業已開始，在言語交換的進行中，我希望你能分出一部份精神來，留心你的聲音。

你的聲音怎樣？這是一個要注意的問題。但請勿誤會，以爲我要開始教授你鍊嗓子。那是歌唱家或演說家的份內工作，我沒理由強你去做，並且我知道你也決不會有如此耐心去練習嗓子的，爲談話而練習嗓子，我不相信有如此偉大的人。

嗓子的高低清濁各有不同，基本的改進還須從身體健康上着想。身體強健的人自然會有一個清亮的聲音。

所以，我們還是把嗓子的事情擱起吧！

讓我們談嗓子以外的仍是有關聲音的問題。

第一你要留意自己，你說話不太快嗎？

我們常見許多人說話很快，有些說得快而清楚，有些快而不清楚，簡直使人聽了等于沒聽，口吃的毛病往往是由此而來的。因說話太快而數字音不清，因不足道，即快而清楚，也是不足爲法的。你雖有說話很快的本領，但聽者不一定有聽得快的本領。說話的目的在乎使人全部明瞭，否則就是浪費。

訓練你自己，說話時聲音要清楚，快慢合度。說一句，人家就聽懂一句，不必再問你——你要明白，陌生的，或地位比你低下的人是不大敢一再請你重說的。

第二，你說話的聲音不太響嗎？在火車裏，在飛機裏，或者是在別人放爆竹的時候，提高聲音說話是不得已的，但決不是適宜于平常的時候。試想在一個悠和的黃昏時候，或者在溫馨的爐邊，高聲談話是如何粗鄙與煞風景呵！在客廳裏，過高的聲音會使主人嫌惡的；若在公共地方，更會令你的同伴感到難堪。

除非對方是聾子，否則，你說話時要記着：他更不是聾子。

誠然是，說話并非絕對不可太快和太響，你要明白的是不可每個句子都太快太響，而是會得怎樣調節他。

抑揚頓挫，這是獲得聽衆的唯一祕訣。在樂曲裏，不是有最快，快，略快，慢，略慢，最慢，等的快慢符號嗎？不是也有極強，強，漸弱，弱，極弱，等的強弱的符號嗎？若想你的話如同音樂一般的動聽，不可忘記在應快時要快，應高時要高，應慢時要慢，應低沉時低沉。流水般的說話方法，是最易使聽者疲倦的，全無抑揚頓挫的節奏之美的。

這是使你的說話充滿了情感的方法。請常常留心那些使人聽而忘倦的人的說話方法，請常常留心那舞台上的名角說對白的方法，這是極好的參考。你必須細細揣摩，在你須要叙述一件事情的經過，或發揮一點較長的意見時，這是很有用的。

西洋漫畫選

買客：「我想買幾本新書看，但書中要沒『希特勒』這樣名字的，有嗎？」

匯兌

中國銀行匯市

香港港幣	百元收五十二元九三七五
汕頭國幣	百元收
上海國幣	百元收二十三元四三七五
漳泉國幣	百元收二十三元九三七五
福州國幣	百元收二十三元八七五
汕梅國幣	百元收
國內各埠	百元收二十四元一八七五
巴城	叻幣百元值一百盾二．七五
新洛	叻幣百元值一百廿六鎊
呂宋	叻幣百元值呂宋幣一百○九五
紐約	叻幣百元值五十四元六二五
倫敦	叻幣每元值二司令四便士

華僑銀行匯市

中央銀行鈔票	每百元兌二十三元一五
香港港幣	百元收五十二元八七五
上海國幣	百元收二十三元四三七五
福州國幣	百元收
鼓浪嶼	百元收二十三元九三七五
漳泉國幣	百元收二十三元九三七五
永春國幣	百元收二十三元九三七五
汕頭國幣	百元收
梅縣國幣	百元收二十三元九三七五
國內各埠	百元收二十三元九三七五
安南	叻幣百元值二零五元
新洛	叻幣百元值一百廿六鎊二五
仰光	叻幣百元值一百五十六盾二五
爪哇	叻幣百元值一百盾二．七五
呂宋	叻幣百元值一百元
紐約	叻幣百元值美金五十四元五
倫敦	叻幣每元值二司令四便士

華僑銀行民信匯市

福建全省各屬國幣	一二十四元三七五
廣東全省各屬國幣	一二十四元三七五
廣東全省各屬公券	一二十一元三七五
廣西全省各屬國幣	一廿四元四三七五
廣西全省各屬桂券	一十二元七五
雲南四川陝西國幣	一廿四元六八七五
江蘇浙江江西國幣	一廿四元六八七五

各國匯市

巴黎	叻幣百元值二千四十法郎
新金山	叻幣每元值二司令十便士七五
紐西蘭	叻幣每元值二司令十便士三十二分十九
加吉打	叻幣百元值一百五十五盾二五
德國	叻幣百元值一百三十三馬克五
西貢	叻幣百元值二百零三五
星美	每元金值四．六七．六二五

金價

倫敦銀條現貨	值二十便士一二五
倫敦銀條現貨	值十九便士九三七五
倫敦標準金條	值七鎊八司令九便士半
9998足赤金	每兩七十六元一
9970足赤金	每兩七十五元八
99.0仁杏標金	有每兩七十五元四
煉紋銀條	每兩九角一占
十足赤金	每兩吉二百十四元
足赤金	每兩吉兌一百十三元七五
九九九五金條	每兩兌七十六元三角

怡盛金舖

九九二足金條	每兩兌七十五元六角
十足文銀條	每兩他九角一占
一四四足文銀條	每兩吉一元三角四占
英國男女金錶	一隻十五元四角
英國男裝金錶	半隻七元七角五

樹膠

今晨倫敦電

現貨	八便士一打里半
七期貨	八便士一打里半
八期貨	八便士二打里
十十二期貨	八便士二打里半

今晨紐約電

現貨	一角六占二打里半
七九期貨	一角六占三打里
十十二期貨	一角六占三打里

今午十一時樹膠行情

	買方	賣方
標準現貨	二八．一二五	二八．二五
六月	二八．一〇六五	二八．三一二五
七九月	二八．一〇六五	二八．三一二五
十十二月期貨	二八．二五	二八．三七五
華八一號煙花	二七．七五	二七．八七五
一號煙花	二七．六二五	二七．七五
三號煙花	二七．五	二七．六二五
四號煙花	二七．三七五	二七．五
屋什煙花	二六．五	二六．六二五
C 綿	二六．三七五	二六．五
老 木	二四．	二四．一二五

錫米

實得力貿易公司錫一百一三

加啡（每担）

巴厘上產咖啡	三十三元五
巴厘中咖啡	卅元
巴厘下咖啡	二十三元五
座厘上咖啡	十九元
座厘中咖啡	二十一元
香楠火咖啡	二十一元五
巴哖舊咖啡	一十二元
巴哖羅林啡	一十二元
一號泗水啡	一十二元
二號泗水啡	一十一元七五
三號泗水啡	一十一元五
一號巨港啡	九元五
二號巨港啡	八元九
三號巨港啡	七元

肉荳（每担）

四加二頭字	一十六元
光拉粉籮二號	一十六元二五
水陸字二號	一十八元五角

砂糖（每担）

二十六號上產白糖	四元九角
二十二號上產赤糖	四元八角七五
二十六號標白糖	四元八七五
本坡上產冰花糖	五元二角
四十四號幼白糖	五元一角

沙藤（每担）

吝祕上產沙藤	八元七五
上沙藤	五元五
總產紅藤	五元七五
什港總藤	三元二

土豆

巴莪勿土豆 每車	二百〇六元
井里汶土豆 每車	二百〇四元
廚閣新土豆 每車	二百元
雙白兜土豆 每車	一百九十四元
泗水紅土豆 每車	一百九十四元
泗水土豆仁 每担	六元二〇
井里汶土豆仁 每担	六元六二
麻里土豆仁 每担	五元九〇
泗水青綠豆 每担	五元七角
泗水上紅豆	四元四角

胡椒（每担）

巨港上產烏椒粒	七元七五
沙勞越上產白粒	十元零七五
又伯上產烏椒粒	七元二五
文島上產白椒粒	十一元二五
新嘉坡土庫烏椒	七元二五
新嘉坡土庫白椒	十元〇七五
楠旁上等烏椒	七元二五

碩莪（每担）

幼米碩莪粉	二元五角二五
流白碩莪粉	二元五角
砂勝碩莪	二元五角
中粒	五元
幼粒	四元五角
總產平粒	四元

米粉（每担）

單龍大米粉	五元三角
雙喜大米粉	五元
泗水大米粉	四元四角
王帽大米粉	五元二角
雙鳳大米粉	四元八角
三角大米	四元五
錦椗大米	四元二五

椰干（每担）

一號現貨	三元六角
二號現貨	三元二角五

蔴蔴（每車）

泗水白蘸	二百卅元
泗水白蘸	二百二十元
泗水烏白蘸	十百九十元
巨港白蘸	二百〇五元

甘蜜（每担）

一號甘蜜	一十三元二五
二號甘蜜	十二元
土庫甘蜜	七元五角

生油（每担）

益裕安三角標二頭	十九元二角五占
益裕安三角標八油	二十八元一角五占
孔雀標生油廿五	九元五角
飛劍標生油廿八	十一元八五
井里汶廿八生油	十一元八角
泗水上產	十二元一角
泗水中產	十二元
泗水下產	十一元九角

國貨

林金泰四斗玉花	每件二十八元
又　二斗金花	每件二十三元
榮芳行鹽金蛋	每打一元

米市（七月十日）

振興棧紅米	一百六十八元半
齊美	一百九十四元
和源棧	六十九元
源發利紅芝蘭	一百七十元

蒜頭

吉寧小蒜	四元七五
暹小蒜頭	五元
汕頭白蒜頭	四元五
水東白蒜	四元二五
金山新大蒜	六元
壩眉大蒜頭	二元六角
新金山蒜頭	二元二五

輪船出口

▲七月十一號星期二

吉通	下午三點	往實叻班讓
吉廣	下午三點	往實叻班讓

▲七月十三號星期四

馬臨士	上午十一點	往日本
加勝目	暮丹	往各埠
英國正	下午七點	往檳榔嶼
高浪務	吉隆坡	實坡
嗎打嗎西士	亞丹	亞寧
倫敦	歐洲	西勿勝

飛機航期

往何處去	機名	掛號信封郵局	普通信件封郵
亞庫，南非洲，仰光，蘇峇	英國飛艇	明日一點半	明日二點
加大，埃及，歐洲	英國飛艇	明日一點半	明日二點
印度，毛裏士，紐芬	英國飛機	本日晚七點	本日晚九點
安南，吧里士，還都	荷蘭飛機	明日一點半	明日二點
日本，中國，香港	荷蘭飛機	明日一點半	明日二點
新金山，小呂宋，爪哇，美洲	荷蘭飛機	本日晚七點	本日晚九點
知（仁）厘里	荷蘭飛機	明日十一點	明日一一點半
歐洲，英國，怡保，棉蘭			
爪哇，蘇門答臘，巨港			
安南			

來星空郵消息

由何處來	機名	抵星日期	發交郵件信箱信件
爪哇	英國飛機	明日	明日下午四點
歐洲　各埠	英國飛機	本日	本日早九點
新金山　爪哇		明日	明日下午三點
歐洲　南京		本日	本日晚七點半

晚版 繁華
PUBLISHED BY YIM SEOW LIM
PRINTED BY THE UNION TIMES PRESS 1939 LTD
THE COMICAL SKETCH
168, CECIL ST. SINGAPORE.
TEL. 4560　P.O. Box 763
第五五七號
正午十二時出版

虎標·萬金油·清快水·頭痛粉·八卦丹

蘇聯助我之轟炸機

[illegible]

陳鎮和編隊駐蘭州

[illegible]

繁華聊齋

（一二七）

秦時鏡

[illegible]

張競生念念不忘建設農村

[illegible]

馬利安馳名香水

[illegible]

分類廣告 1

◀電版電鍍▶

馬來亞電版公司

◀國醫名手▶

國醫李果清

國醫劉耀垣方脈

何益甫新街脫痔

劉惠民診症傳茶　必得勝

李康人情醫

◀中西藥品▶

贈券

◀高等酒樓▶

新紀元瑞記酒樓

大東酒樓喜酌筵席

◀家庭用具▶

公益碼展席庄

◀高等旅店▶

新亞大旅店

◀罐頭食品▶

安樂園馬寶山

珠璣巷

（七六）

◎第八章◎ 榻上怒丟鶴贊擊

[illegible]

汕頭（一）

野鶴

汕頭，距香港東北百八十四里，位於廣東澄海縣境之西南，韓江支流注於其西，清咸豐八年（西元一千八百五十八年）天津條約訂定開作商埠，當天津條約未成之先，外國人之至吾粵東北貿易者，咸集於汕頭港外之南澳島，從事輸入鴉片，旋以往來不便，特遷於汕頭港口之媽嶼島，及正式開港，外商行店，咸設置於汕頭對岸之角石地方，而英國領事館亦建於其中，但商業往還關係，每一洋行，均有事務所設於汕頭市區，蓋由日中營業核心，不在角石，完全集中汕頭，及甲午馬關條約成，日本開設領事館於汕頭，反擇地於市郊，德國領事館亦然，與英國領事館形成隔河對峙，汕頭街市，位於韓江入海之濱，形若島嶼，承韓江水道之惠，河流飲料清潔，非廣州沿河流水所能企及，平時市區人口，約有十三萬人，據海關貿易報告，每年約在一萬萬元左右，[illegible]

星甲長途汽車公司

不論有客無客　日日依時開行

各界諸君欲順便搭

星甲長途汽車來往以下各埠者注意

新嘉坡往昔加乜每日一次早八點行　一元八角
昔加乜返新嘉坡每日一次午點半行　一元八角
新嘉坡往笨珍峇株每日一次早八點行　一元一角
峇株笨珍往新嘉坡每日一次午兩點行　一元一角
由馬六甲來新嘉坡車費一律收二元五角正

由新嘉坡往蘇坡馬六甲每日行車四次

早七點半三元　下午一點三元
早八點二元　下午四點半二元五角

由馬六甲往新嘉坡每日行車四次

早七點，早九點半，下午一點及兩點。

一律收車費二元五角

注意　本公司之汽車廠曰在小坡美芝律（即海墘）行車，專因顧客方面諸多不便，現為利便搭客起見，由五月一號起經已遷往大坡牛車水柏城街二號新亞旅店（電話四九七八）為每日行車地點，諸君如有搭車或寄物等事宜請移玉駐是街

各埠行車及留位處

新亞旅店　新嘉坡大坡牛車水　電話四九七八
星甲長途汽車駐馬甲辦事處　馬六甲武牙交里街尾　電話六十九號
振禧輪車公司　新嘉坡小坡奎因街　電話七七〇九
昔加乜旅報社
萬豐隆
新東亞茶室
永發公司
經理人嚴瑞棠

稱呼小攷證（五）

[illegible]

自梳女

[illegible]

漢奸現形記

早晚報聯播刊登 七九 未完

救急扶危 六神水 乾坤正氣 驚鶯寶丸

紀江上抗敵英雄朱克勤

無聞

軍用票在佛山

鐘標普生油 BELL BALM

外塗 頭暈頭痛 牙痛耳痛 蟻咬痲痺 頭瘡面瘡 蟲蛇刀傷 湯火等傷

內服 肚痛胸痛 霍亂吐瀉 中風中痰 食積嘔逆 暈船醉酒 四時感冒 不服水土

鐘標太古堂大藥行製

虎標良藥 萬金油 八卦丹 清快水 頭痛粉

專科白濁

坡大馬路六五三號

預告

馮鐵翁先生新撰小說

「蜜餞心肝」

明天刊出

分類廣告 2

攝影沖晒

華昌日夜美術照相

新嘉坡大坡大馬路 佛山街口一一九八號A

施新影相館

優待顧客 價廉物美 交易公平 館在小坡桔仔一〇四號

欲閱報紙 報費又廉 新聞又多 總滙新報

各界諸君欲順便搭星甲長途汽車來往昔加乜新嘉坡者注意

由新嘉坡往昔加乜 七時半行 車費一元八角

由昔加乜返新嘉坡 一點半行 車費一元八角

（注意）

本公司之長途報紙車不論有客無客日日依時開行

大坡牛車水新亞旅店（電話四九七八）

小坡桔仔街電車公司（電話七七〇九）

棉市西醫之意外收穫

聞之

司徒非娩美趙子龍

彈劾張惠長之黃錫五

編人

疊遭匪禍一斑

李磊夫與鄧公烈

磨士 印度草根丸 滑大腸 清血毒 平肝健胃

石叻亞巴必街 金士公司 廣巨總經理

獅標電筒 雙桃電池 單車電燈

名馳國內 佛標二天丹 頭痛粉

打燈牌 英京哮喘哈煙廠出品 每包五占

英國製造 歸馬來亞人士喜歡迎之香煙 帆船牌 每包六占 星洲聯合煙草公司代理

純粹國藥 武則天調經補婦丸

總滙新報 言論正確